



ふれ愛ネットワーク NO.657

広報

ひだり



もくじ

- わくわくコース～日中職場体験～ 2-3
- 仁淀川能津花火大会 4
- 日高村防災マップを新たに作成しました 7
- 健康通信～こころの健康～ 11
- 学校だより(能津小学校) 16
- アタムのニューンスター 19



8月5日(土) 世界水上畳走り大会開催

日高中学校では6月14日(水)～16日(金)の3日間、中学3年生25名が各事業所で職場体験を行いました。生徒たちは時間を守ることやそれぞれの自己目標を胸に、体験を通して自分の将来を見つめていました。また、社会人としてのマナーを学び、地域の人々との交流も深めることができました。そんな将来に向かって努力する生徒たちの姿を紹介します。



remix伊野店



remix伊野店



コスモスの里



サングリーン



サンシャイン日高



トマトハウス

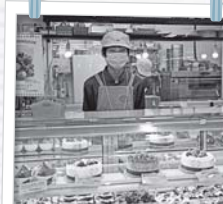

パティスリーやのや



もみのき病院



レストラン高知



ローソン日高総合運動公園前店



芋屋金次郎



芋屋金次郎



屋根の上のガチョウ



錦山カントリー倶楽部



土佐警察署



仁淀消防



仁淀消防



日下保育園



日下保育園



日高郵便局



日高村役場



日高村役場



補導センター



滋谷食品工場内



滋谷食品工場内



わくわくワークス

～日高中職場体験～

職場体験学習感想(一部抜粋)

▽(仁淀消防日高分署での職場体験学習の感想)

僕がこの3日間で最も心に残ったことは情報を伝えることの大切さです。なぜなら、消防署では連携をとることがとても重要だからです。例えば、朝勤務する人が交代するときに前日に何があったのかを伝えたり、火災などが起こったときに他の部署から情報を得たり、伝えたりします。そうすることで、仕事や救助を円滑に行えるようになっていくんだなと思いました。また、消防の仕事で大事なものは、火災が起こったときにいかに消火するかではなく火災を起させないことだと分かりました。

消防では出動がかかってないときは公共施設を点検して、火災報知器をどこに付けたらいいかや消火設備は点検されているかなどをチェックしたりしています。

3日間で最もしんどかったのは筋トレです。腕立てや、スクワットなどを普段では考えられない量をやりました。そのため、全身が筋肉痛になりました。しかし、それぐらい消防の仕事には人の命がかかっているんだなと思いました。この3日間は将来のこと

について考えるととてもいい経験になりました。

▽(屋根の上のガチョウでの職場体験学習の感想)

私は職場体験学習を通して、職場と学校の違いについて気づくことができました。

職場と学校の違い1つ目は遅刻や忘れ物をしたときの影響の大きさです。学校や職場は遅刻や忘れ物はほかの人に迷惑をかけますが、学校と職場での迷惑をかける影響の大きさが全然違います。

2つ目はコミュニケーションの取り方です。学校では目上の人には敬語ですが、たまにため口の人もいます。職場では年上の人でも年下の人でも敬語です。それには年上や年下などの関係なく、お互いに尊敬しているからそうなのだと思います。

私はこの2つの違いに気づいたことにより、遅刻や忘れ物をしないことの重要さや、コミュニケーションの取り方を学校生活でも使っていこうと思いました。

▽(サングリーンでの職場体験学習の感想)

私はこの3日間で、「お客さんとの関わり方」や「働く上で気を付けること」を学べました。

品出しでの準備をしながら店員さんの方を見ているとすべってお客さんに対して明るく、優しく接しており、ほとんどのお客さんが帰る際に「ありがとう」と言っていて、店員の方々が丁寧な対応に力を入れていることに気づきました。それぞれのお客さんのニーズに合わせて対応するのは、マナーや態度に気を付けることが大切なのだと分かりました。

私は体験してきた中で、どんな人に対しても音量に気を付けるべきだと思いました。声が小さければ、気持ちも伝わらず、大きすぎても不愉快になってしまいます。私は緊張して、お客さんに挨拶するときに声が小さくなってしまったことが何回もあり、心のもった挨拶ができていなかったとすごく後悔しています。これからの入試の面接などでは失敗しないようにしたいです。

3日間を通して、「働く」ということの大変さを改めて実感できました。今後の生活の中や進路選択に生かしていきたいです。

▽(コスモスの里ひだかでの職場体験学習の感想)

職場体験では気づきがいがある

大事だということが分かりました。ほかのどの職場でもきつそうなんだろうなと思いましたが、自分からコミュニケーションをとっていかないと相手もそうだし、自分も気まずい思いをするということが分かりました。

職場では、タイムスケジュールがすごく管理されています。休憩や出勤時間などそれぞれの人で決まっていたし、休憩に入るときも、職場の人たちがそれぞれ時間をずらしていました。そうすることで、必ず誰かが入所者さんや通所者さんのところにいるように組まれていて、ちゃんとローテーションされているんだなと実感しました。また、職場の人たちがお互いに連絡したり、確認しあったりして、ミスがないように工夫しているところなどがすごいと思いました。

私は職場の仕事の一部しかやっていないのに大変だなと感じたけれど、職場の人たちはそれ以上の仕事をしていて、さすがだなとかすごいなと感じました。

8/5(土) 仁淀川能津花火大会

屋形船仁淀川で「仁淀川能津花火大会」が実施されました。当日は台風の影響もあり、不安定な天候に悩まされましたが、無事に開催することができました。

すっきりとしない天気の中、約100名が畳走りに挑戦し、見事な走りっぷりや落ちっぷりを披露してくれました。会場ではおいしい屋台が集まり食事を楽しんだり、夕方からはステージイベントで盛り上がり、時折雨も降りましたが、多くの人を訪れ賑やかなお祭りとなりました。

フィナーレは400発の花火を打ち上げ、夜の仁淀川の水面に映る花火を間近に眺めながら、迫力満点の花火を楽しみました。能津花火大会開催に協力してくれた皆さん、ありがとうございました。

(仁淀川能津地区活性化協議会)



「被災建築物応急危険度判定」と「被災宅地危険度判定」について INFO01

地震で被災した建物について、余震で倒壊するなどの危険性があるかどうかを判定して表示を行うものです。国や地方公共団体、建築関係団体などが連携し、被災地域に判定士を派遣して行います。

大きな地震が起きると建物は少なからずダメージを受け、倒壊は免れていても地震に対する強さが弱まっている可能性があります。このため、被災者がそのまま家にいて良いのかどうかなどを判断するために、救命・救急・消防活動と並行してできるだけ速やかに応急危険度判定を行う必要があります。

判定結果は3種類のステッカーを建物の出入り口などに貼り付けて表示します。ステッカーはそれぞれA3サイズです。

(赤)



この建物に立ち入ることは危険です

(黄)



この建物に立ち入る場合は十分に注意してください

(緑)



この建物は使用可能です

建物と同様に、被災宅地危険度判定といって造成された宅地に対しても災害時の応急対策として危険度を判定する制度があります。

- 被災宅地危険度判定…地震や降雨等による宅地災害が広範囲に発生した後に、二次災害を防ぐ目的で被害の状況を把握して宅地の危険度を判定するもの
- ※降雨災害にも対応するところが建物の応急危険度判定と違います。

(赤)



この宅地に立ち入ることは危険です

(黄)



この宅地に立ち入る場合は十分に注意してください

(青)



この宅地の被災程度は小さいと考えられます

判定のための調査をする際は、協力をよろしくお願いします。

【問い合わせ先】 総務課 ☎24-5113

令和5年住宅・土地統計調査実施のお知らせ INFO02

総務省統計局では、10月1日現在で「令和5年住宅・土地統計調査」を実施します。

この調査は、昭和23年以来5年ごとに行われており、全国約340万世帯を対象とする住生活に関する最も基本的で重要な調査で、今回は16回目を迎えます。

超高齢社会を迎え、高齢者の住み方や空き家対策がこれまで以上に重要性を増しており、その状況などを把握することを主な狙いとしています。

日高村内で調査をお願いする世帯には、9月下旬から調査員が調査書類の配布をするので、インターネットでの回答のほか、紙の調査票を郵送または調査員に提出する方法で回答をしてください。

【問い合わせ先】 総務課 統計調査担当 ☎24-5113

高知家手帳予約受付中!! INFO03

申し込み期限 9月15日(金)

- 内容** 行政区画図、ダイアリー(行事予定表・日記)、資料(県内主要統計表・官庁関係資料・暮らしの各種資料)
- 価格** ポケット判(9×14.5cm) 700円
デスク判(13×21cm) 950円
- 申込期限** 9月15日(金)

- ◎ただいま、来年の高知家手帳(2024年版)購入予約申し込みを受け付けています。
- ◎暮らしやビジネスにぜひ活用してください。



1月	JANUARY	
1	月 (日、18日祝)	_____
2	火 初春、書初め	_____
3	水	_____
4	木 官庁仕事始め	_____
5	金	_____
6	土 小寒、消防出初式	_____
7	日 七草	_____

週間行事予定表

- ☆「高知家」と「くろしおくん」のリバーシブル表紙!
- ☆透明のカバー付きなので、好みの表紙にアレンジ自在!

【申し込み先】 総務課 ☎24-5113

相続・売買の登記や遺言など 鎮西事務所

無料の出張 好評です

簡裁代理資格 司法書士 & 土地家屋調査士
TEL 0889-24-7365 (年中無休!!)

国有地払下げ・分筆・建物の登記・時効や境界問題・名義変更
測量・地目ほか ぜんぶ対応 ワンストップ! 相談無料

有料広告

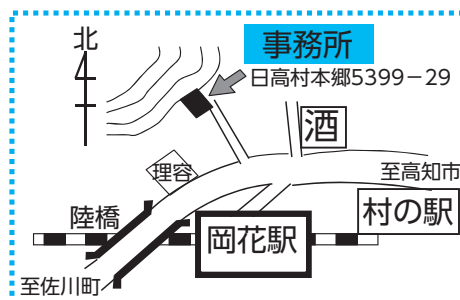



電柱に掛かったトタン

●台風接近前の飛来物予防のお願い

- ・強風により看板やトタン屋根、畑の表面を覆うマルチシートなどが飛ばされ電線に引っ掛かり停電となる事例が発生しています。
- ・台風シーズン前には飛ばされそうなものは固定し、古くなった屋根は修理するなど、事前の対策をお願いします。

●台風通過後の事故防止のお願い

- ・切れて垂れ下がった電線に触れると、感電などの恐れがあり大変危険です。
- ・また、電柱や電線に巻き付いたシートやトタンに触れても感電などの恐れがあり大変危険です。
- ・絶対に近づかないようにして四国電力送配電株式会社へ連絡してください。



【連絡先】

四国電力送配電株式会社

☎0120-410-286(高知県内)

日高村防災マップを新たに作成しました

国土交通省・県で作成された洪水浸水想定区域および土砂災害(特別)警戒区域、震度分布図等に係わる情報に基づき、日高村防災マップを作成しました。(今月号の折り込みチラシへ同封しています)

洪水浸水想定区域は、下記河川が1000年に1度起こるかどうかの猛烈な豪雨(想定最大規模の降雨：仁淀川流域の48時間総雨量904mm)によって堤防が壊れる(堤防決壊)という最悪の事態を想定し、国と高知県が実施したシミュレーション結果を示したものです。(該当河川：仁淀川および日下川・戸梶川・猿田川・井峰川・長竹川・宇治谷川)

日高村ホームページでも公表しています。いざというときに備え、日ごろから大雨による浸水や土砂災害など、災害が発生する恐れのある箇所を把握し、命を守るために自分自身の防災行動計画(マイ・タイムライン)を作成しましょう。

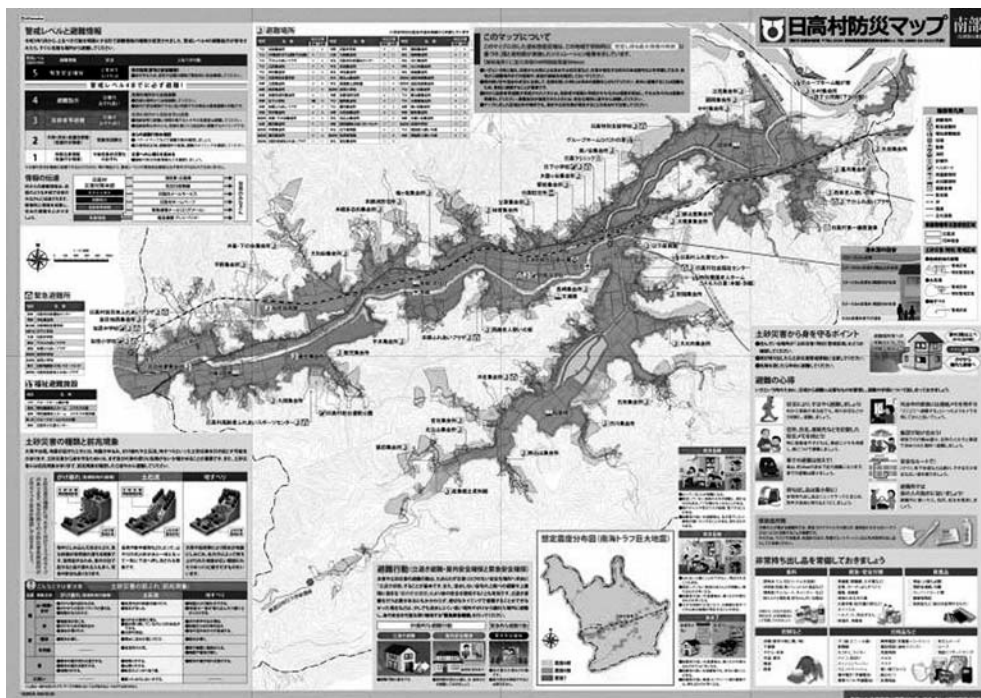

日高村防災マップ
トップページ

【問い合わせ先】 総務課 ☎24-5113

～住民課より～

マイナンバーカードを受け取りに来ましょう INFO 01

【お願い】

- マイナンバーカードを申請している人で、受け取りがまだの人は、受け取りをお願いします！

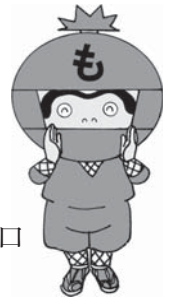

マイナンバーカード受け取りまでの流れ

- マイナンバーカードを申請する
交付申請書を準備して、スマートフォンや証明用写真機、郵送等で申請してください。住民課窓口でも無料で申請できます(顔写真撮影を含む)。
住民課窓口で申請する際には、本人が確認できるもの(※参照)を持参してください。
- マイナンバーカードを受け取る(申請から1カ月ほどかかる場合があります)
自宅へ「個人番号カード交付通知書」が届きます。住民課窓口へ通知書を持参し、マイナンバーカードを受け取ってください。「個人番号カード交付通知書」を紛失した人でも、受け取りはできるので、住民課窓口まで来てください。

マイナンバーカードの代理受け取りについて

マイナンバーカードの受け取りは原則本人のみです。しかし以下のように、やむを得ない理由(仕事の多忙等といった理由はやむを得ない理由に該当しません)や来庁が難しい場合に限り、代理人が受け取ることができます。

申請者	必要なもの
小・中学生や未就学児	・申請者の本人確認できるもの2つ(保険証、医療費受給者証など) ・代理人(保護者)の本人確認できるもの(※参照)
高校生・高専生	・学生証や在学証明書など ・申請者の本人確認できるもの } ※参照 ・代理人の本人確認できるもの }
75歳以上の高齢者	・申請者本人が記入した委任状(交付通知書の委任状欄を使用しても差支えありませんが、必ず来庁が困難である旨の記入が必要です) ・申請者の本人確認できるもの } ※参照 ・代理人の本人確認できるもの }
長期入院中の入	・入院診療計画書や入院していることが確認できる領収書など ・申請者の本人確認できるもの } ※参照 ・代理人の本人確認できるもの }
障がいのある人	・障害者手帳 ・代理人の本人確認できるもの(※参照)
施設入所中の入	・本人が施設等に入所していることが分かる書類 ・申請者の本人確認できるもの } ※参照 ・代理人の本人確認できるもの }

上記以外で、要介護・要支援認定者や妊婦も代理人受け取りの対象となります。

※本人確認できるもの…運転免許証やパスポート、障害者手帳等なら1点
健康保険証、介護保険証、年金手帳等なら2点

マイナンバーカードを持っている人へ

- マイナンバーカードを持っている人はコンビニでも住民票と印鑑登録証明書が交付できます。(4桁の暗証番号が必要です)
 - マイナポイントの申し込み終了日は**9月末まで**となっています。(マイナンバーカードの申請を2月末までにされた人が対象です)。
※一部の決済サービスによっては**9月末よりも早く申し込みの受け付けを終了する**場合があります(楽天Edyなど)ので、注意してください。
 - マイナンバーカードの有効期間は発行の日から10回目の誕生日まで(10年)、また電子証明書の有効期間は発行の日から5回目の誕生日まで(5年)となっています。電子証明書の有効期限が切れていたり、更新のお知らせが届いた人は、住民課窓口で手続きをお願いします。その際には、暗証番号も必要となります。
- ※電子証明書とは…本人であることを電子的に証明するもので、書面取引における印鑑証明書に代わるものです。電子証明書の有効期限が切れていた場合、マイナンバーカードを利用した各種サービスが受けられませんので、注意してください。

今後の休日申請・交付・マイナポイント申し込み窓口開庁予定

開庁日 9月24日(日)、10月29日(日)、11月26日(日) **時間** 9:00~16:00 **場所** 住民課窓口

※事情により、変更する場合があります。各月の広報裏表紙カレンダーを確認してください。

【問い合わせ先】 住民課 ☎24-5001

※**マイナンバー全般に係る問い合わせ先 総務省マイナンバー総合フリーダイヤル ☎0120-95-0178**

年金生活者支援給付金の請求手続きの案内 INFO02

年金生活者支援給付金は、消費税率引き上げ分を活用し、公的年金等の収入や所得額が一定以下の年金受給者の生活を支援するために、年金に上乗せして支給されるものです。

給付金を受け取るには、年金生活者支援給付金請求書の提出が必要です。

なお、下記の支給要件に該当しない場合は支給されません。

支給要件

- 老齢(補足的老齢)年金生活者支援給付金
以下3つの支給要件のいずれにも該当する人
- (1)65歳以上で老齢年金の受給者であること。
- (2)請求する人の世帯全員が住民税非課税であること。
- (3)前年の年金収入額とその他の所得の合計が881,200円以下であること。

○障害年金生活者支援給付金・遺族年金生活者支援給付金

- (1)障害基礎年金または遺族年金の受給者であること。
- (2)前年の所得が「4,721,000円+扶養親族の数×38万円(※)」以下であること。

※同一生計配偶者のうち70歳以上の人または老齢扶養親族の場合は48万円、特定扶養親族または16歳以上19歳未満の扶養親族の場合は63万円となります。

新たに請求した人は、原則、手続きの翌月分から支給の対象となるので、年金裁定請求と一緒にするなど速やかな請求手続きをお願いします。なお、給付金の支払いは、基礎年金と同じ支払日です。

【問い合わせ先】 給付金専用ダイヤル ☎0570-05-4092(ナビダイヤル)
高知西年金事務所 ☎088-875-1717
住民課 国民年金係 ☎24-5001

～健康福祉課より～

風しんの「抗体検査」及び「予防接種」無料クーポン券についてのお知らせ INFO01

日高村に住民登録がある、昭和37年4月2日～昭和54年4月1日の間に生まれた男性を対象に、風しんの「抗体検査」及び「予防接種」を無料で受けられるクーポン券を送付しています。まずは抗体検査を受けてください。そして、風しんの抗体が不十分であった場合は予防接種も受けましょう。

クーポン券有効期限 令和6年3月末まで

注意事項 新型コロナワクチンとインフルエンザワクチン以外のワクチンの同時接種はできません。互いに、片方のワクチンを受けてから**2週間後に接種**できます。

(例)4月1日に新型コロナワクチンを接種した場合、他のワクチンを接種できるのは、4月15日(2週間後の同じ曜日)以降になります。

近隣の医療機関 風しん抗体検査及び定期予防接種実施医療機関一覧表 (令和5年4月1日現在)

実施機関名	所在地	電話番号	受託範囲	
			風しんの抗体検査	風しんの第5期の定期接種
日高クリニック	高岡郡日高村 本郷字瀧ノ前7	☎0889-24-7785	○	○
とんぼクリニック	高岡郡いの町205 サニーアクシスの2F	☎088-879-0222	○	○

※上記以外の医療機関でも接種可能です。事前に医療機関に確認してください。

よくある問い合わせ	回答
実施医療機関	*風しん追加的対策の詳しい情報については、厚生労働省のホームページで確認できます。 *都道府県別に実施医療機関が検索できます。
県外に住んでいる人	<input type="text" value="風しん追加的対策"/> <input type="button" value="検索"/>
抗体検査と予防接種は同じ医療機関で実施しなければならないか	*抗体検査と予防接種は違う医療機関で実施可能です。
抗体検査受診票・予防接種予診票について	*実施医療機関にあります。

【問い合わせ先】 健康福祉課 ☎24-5197

高知県戦没者追悼式の参列者募集について

INFO02

高知県戦没者追悼式が次のとおり開催されるため、お知らせします。

日時 11月1日(水) 13:00~14:00(予定)
場所 高知県立県民文化ホール(オレンジホール)
高知市本町4丁目3-30

参列者

- ①先の大戦における軍人、軍属、準軍属等の戦没者及び外地において非命に倒れた人並びに内地における戦災死没者等の配偶者及び三親等内の遺族
- ②前記①以外の追悼式の趣旨に賛同する人
※参列できる人数に限りがあります。

申込期限 9月15日(金)

【申し込み・問い合わせ先】 健康福祉課 ☎24-5197

～産業環境課より～

ごみを出す際のお願い

INFO01

ごみを出す際には、下記のとおり協力をお願いします。

- ①村の指定ごみ袋に入れて、日程表に合わせて出してください。重すぎる場合(10kgを超えるとき)は、収集できないので袋を分けてください。
- ②割れたコップや陶器類・ビン・カミソリ・刃物類などは危険がないように包んでください。
- ③ごみ袋に入らない大きなごみは、粗大ごみの日に出してください。
- ④テレビ・冷蔵庫・エアコン・洗濯機・衣類乾燥機・パソコン・バイク・消火器・タイヤは、粗大ごみでも回収できません。
- ⑤ビンのフタは、不燃ごみに出してください。
- ⑥水銀の入った温度計・体温計は、有害ごみに出してください。



【問い合わせ先】 産業環境課 ☎24-4647

後期粗大ごみ受け入れ日程のお知らせ

INFO02

粗大ごみ(ごみ袋に入らない大きなごみ)の受け入れを下記日程で実施します。詳細は折り込みチラシを確認して持ち込みをお願いします。

収集日 9月23日(土・祝)、24日(日) 沖名・下分・能津地区
9月30日(土)、10月1日(日) 本郷・加茂地区

受入時間 8:00~12:00、13:00~17:00

場所 錦山通商 下分2229-1

【問い合わせ先】 産業環境課 ☎24-4647

かりや司法書士事務所



司法書士 刈谷 裕治

いの町1700番地19-2F

TEL(088)881-2919

定休日 土曜・日曜・祝日

事前予約により無料相談受付中

相続・公正証書遺言・不動産売買による登記・会社登記

(いの町役場前) 有料広告



～教育委員会より～

令和5年度 能津地区大運動会の案内

4年ぶりの開催になります。楽しい競技を盛りだくさん用意していますので
たくさんの方の参加を待っています。

開催日時 10月1日(日)
開会式 9:00～
場所 能津小学校運動場(日高村本村8)
(雨天時)能津小学校体育館

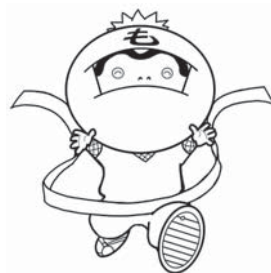

【問い合わせ先】 能津小学校 ☎24-5541

健康通信 ～こころの健康～

自分を大切に、いのちを大切に

自殺予防週間 9月10日～16日

こころや体に無理な働き(ストレス)をさせ過ぎてしまうと、さまざまな変調を来すことがあります。日ごろからこころの疲れを少しでも和らげる“こころのケア”をしていますか？



ゆっくり過ごす
体を動かす



バランスの
とれた食事



十分な
休養・睡眠

気分転換も
上手に取り
入れて

*** 困りごとや不安を一人で抱え込まず、信頼できる人や専門家に相談することも大切です。**

【こころの相談窓口】

○「高知いのちの電話」

☎088-824-6300 *相談時間 毎日9:00～21:00
年末年始 10:00～18:00

*毎月10日フリーダイヤル ☎0120-783-556 24時間対応(8:00～20:00)

○相談専用電話「心のテレ相談」

☎088-823-0600 *相談時間 月～金 13:00～15:00(祝休日・年末年始を除く)

○「高知県立精神保健福祉センター」

☎088-821-4966 *相談時間 月～金 8:30～17:15(祝休日・年末年始を除く)

【女性の抱えるさまざまな問題に関する相談窓口】

○高知県女性相談支援センター ☎088-833-0783

*受付時間 9:00～22:00まで(平日) ※17:15～18:00までを除く
9:00～20:00まで(土日祝)

【相談窓口】 健康福祉課 ☎24-5197



有料広告



外科・整形
田村 章



循環器・内科
田村親史郎

田村カルディオクリニック (田村外科)

いの町波川 R33 沿い ☎088-893-5712(電話予約は前日まで)

水曜午後外科休診 金曜午後循環器内科休診

聖路加国際病院、高知大学附属病院等で研鑽後、実家医院に戻りました。
循環器専門医としての知識と経験を活かし、不整脈、心臓弁膜症、狭心症、高血圧症、その他生活習慣病の診療を行っています。

村外・団体 インフォメーション

四国電力送配電からのお知らせ

◆停電情報の配信サービスについて

四国電力送配電では、停電情報をタイムリーにお知らせするため、「LINE」を活用した停電情報のプッシュ型配信サービスを提供しています。

本サービスは、事前に指定したエリア※で停電が発生した場合、「停電発生」と「停電復旧」のタイミングで当該情報を自動受信することができ、無料で利用できます。

※エリアの範囲は、「四国全域」、「県」、「市町村」、「地域(字など)」までの指定が可能です。

詳しくは、四国電力送配電のホームページを確認してください。

• URL ⇒ https://www.yonden.co.jp/nw/cnt_line-notice/



登録用
二次元コード

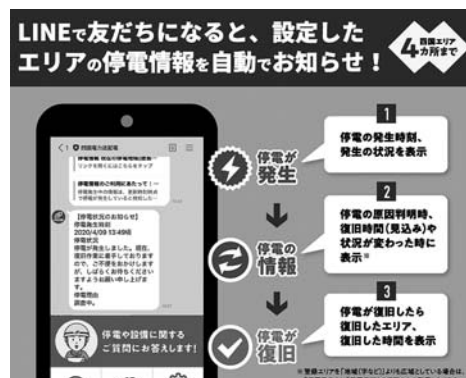

◆停電情報提供ダイヤル(24時間受け付け)について

高知県 ☎0120-459-271

停電状況に関する問い合わせに答える、AIを活用した「停電情報自動音声応答サービス」ダイヤルです。

本サービスは、発話された住所※をAIが音声認識し、その地域の停電状況や復旧見通しを自動音声で答えるもので、ボタン操作に不慣れでも、簡単に停電状況を確認できます。

※住所は、『県名、市町村名、町字名』を話すよう、AIが音声で案内します。

【問い合わせ先】 四国電力送配電(株)高知支社 ☎0120-410-286 ☎088-826-8320

令和6年4月に入学する夜間中学の生徒を募集します!

高知県立高知国際中学校夜間学級の生徒を募集します。

中学校の卒業資格がほしい人、もう一度中学校の学習を学び直したい人のための、高知県初の公立中学校夜間学級です。夜間学級の設置場所は、高知県立高知国際中学校とは別の場所(高知市新本町2丁目13番51号)です。

対 象

高知県内に在住し、義務教育の年齢を超えた人で、国籍にかかわらず、3年間続けて通学できる人のうち

- 小学校や中学校を卒業していない人
- 中学校を卒業した人のうち、不登校や病気等の理由で十分に学校へ通えなかった人

※状況により、中学2年生、3年生からスタートすることもできます。ただし、大学や高校等に在学中の人は除きます。

募集期間

10月2日(月)~12月1日(金)

募集案内配布場所・入学希望申請書の提出

配布場所は各市町村の教育委員会、高知県教育委員会事務局高等学校課、高知国際中学校夜間学級です。

入学を希望する人は、募集案内配布場所へ持参または郵送をしてください。

**【問い合わせ先】 ☎780-0850 高知市丸ノ内1-7-52 高知県教育委員会事務局高等学校課
☎088-821-4907 ✉311701@ken.pref.kochi.lg.jp**

高知県立高知城歴史博物館 催し物のお知らせ

(1)企画展「高知公園150年 高知城～未来へ伝えたい地域の宝～」

山内一豊による高知城の築城から、江戸時代半ばの焼失・再建、そして明治維新による廃城と公園化、さらには戦後の解体修理工事まで、高知城の歴史を一望する、驚きと再発見に満ちた高知城展を楽しみましょう。

開催期間 9月16日(土)～12月10日(日)

展示観覧料 700円(高知城とのセット券900円)

高校生以下および高知県・高知市長寿手帳を持っている人は無料

(2)高知城と博物館の連携企画「追手門と詰門の特別見学会」

通常非公開の場所を特別に見学します。

開催日 10月1日(日) 10:00～11:00、14:00～15:00

※追手門前集合

定員 各20名

参加費 無料

申込締切 9月17日(日) ※応募者多数の場合は抽選

※雨天の場合は10月8日(日)に延期開催



(以下、基本情報)

開館時間 9:00～18:00 日曜のみ8:00～18:00 ※展示室への入室は閉館30分前まで

【問い合わせ先】 高知県立高知城歴史博物館 ☎088-871-1600 FAX088-871-1619



◆高知のジャズビッグバンド「水曜倶楽部バンド」が、また、日高酒蔵ホールにやってきます！

日高村出身のトロンボーン奏者、吉田一彦氏も参加する、総勢15名の高知のジャズビッグバンド「水曜倶楽部バンド」のコンサートを行います。前回好評だったため、2回目の開催になります。「アメリカン・パトロール」、「セントルイス・ブルース・マーチ」、「サヴォイでストップ」、「スイングしなけりや意味がない」などの名曲のほか、洋楽、歌謡曲のカバーも。ライブバンドの迫力のある演奏を楽しんでください。入場無料、子どもも大歓迎です。

日時 9月16日(土)

開場 13:30

1回目演奏 14:00

2回目演奏 15:00

場所 日高酒蔵ホール

問い合わせ先

日高村地域おこし協力隊

日高酒蔵会員・都筑正寛

☎080-0932-6081



2023年
ながつき

日高酒蔵ホール通信

日高村本郷1887 ☎0889-39-1708



9月5日(火)
～
20日(水)「がん征圧月間」
～オーデピア高知図書館
関連資料展示のお知らせ～

毎年9月は、公益財団法人日本対がん協会が定めた「がん征圧月間」です。がんとその予防について、正しい知識や早期発見・早期治療の大切さを広める活動が全国的に行われています。

ほしのおかまではこれに合わせ、関連図書の展示を医学コーナー付近で行います。

この機会に家族や大切な人とがんについて考えてみませんか。

展示場所 医学コーナー付近

展示予定図書一部抜粋

- ・「がんと診断されたら自分でできること がん治療を成功させる『術前リハビリ』」 角田 亘／著
- ・「がんでも歩こう! キャンサージャーニーを豊かにする運動のすすめ」 大島 和也／編著
- ・「がんの?に答える本がん相談ホットラインに寄せられた100の質問と回答」 日本対がん協会／監修
- ・「まず知っておきたい!がん治療のお金、医療サービス事典」 山崎 知子／編集
- ・「国がん東病院発 抗がん剤・放射線治療をしている人のための食事 悩みの原因と対策をわかりやすく図解」 後藤 功一／監修

「ドラえもん」シリーズが新しく入りました!

このたび、リクエストが多くあった「ドラえもん」シリーズが新しく入り、貸し出しできるようになりました。ぜひ、利用してください。



展示場所
漫画コーナー

◆日高村立図書館利用案内◆

- ◎開館時間 10:00～18:00
 - ◎休館日 月曜・祝日・毎月最終木曜日・日曜日
年末年始・特別資料整理期間
 - ◎貸し出し ひとり10冊まで、2週間
当分の間、貸出冊数が倍に増えています。
予約者がいなければ、1回限り延長できます。(最新刊を除く)
 - ◎公衆無線LANあり
 - ◎他館資料検索用パソコンあり
村内無料電話 ☎720-1533
☎20-1533 FAX39-1775
- 図書館からの最新のお知らせ
休館日などは、ほしのおかまのホームページで確認してください。



★9月の展示

(一般書)「災害に備える」「がん征圧月間」
(児童書)「どうぶつ」「ぼうさい」



★新着図書

一覧は「図書館回覧板」、折り込みチラシで
「ドゥルガーの島」篠田 節子／著
「前の家族」青山 七恵／著
「わたしたちに翼はいらない」寺地 はるな／著
「百年の子」古内 一絵／著
「球形の囁き」長岡 弘樹／著 など



9月の予定

★マークの英語でおはなし会

おやすみです

★季節のおはなし会

9月3日(日) 11:30～

★県立図書館バス巡回日

9月16日(土) 10:00～12:00

★館内資料整理に伴う休館日

9月28日(木)



ほしのおかまつりが開催されました

7月4日(火)から9日(日)まで行われた七夕飾りでは、日下小学校の子どもたちがお願いごとを書いた短冊を手に図書館を訪れ、テラスで飾りつけをしてくれました。

また、7月12日(水)から25日(火)までは、ほしのおか恒例の「読書くじ」(貸し出し者への雑誌付録等の抽選会)や消しゴムはんこのオリジナルしおりづくりにも、200名近くの参加がありました。ありがとうございました。



館内の七夕飾り



消しゴムはんこのしおりづくり



図書館ボランティアさんが作った、さまざまな植物のオリジナル消しゴムはんこ

「すくすく」 広場

日差しには、まだ夏の名残がありますが、日の長さもずいぶんと短くなってきました。日中はまだまだ暑い日が続いていますので、体調管理をしながらやってくる秋を、子どもたちとともに楽しみましょう。

子育てアプリ「ひだかっこ」の
ダウンロードはこちらから



9月の「すくすく広場」

☆「ウェルカムボードをつくってみよう」

日 時 9月14日(木) 10:00~11:30
場 所 日高村立図書館「ほしのおか」 多目的ホール
申込締め切り日 9月7日(木)

今月のすくすく広場は、“木の葉木工”の畠山直人氏を迎えて、どんぐりやまつぼっくりを使ったウェルカムボードを制作します。ぜひ参加してください。

☆「9月のおはなし会」

日 時 7日(木)、21日(木) 10:30~11:00
場 所 日高村立図書館「ほしのおか」
申し込み先 日高村教育委員会教育支援室 ☎24-5115 (村内無料電話) ☎724-5115

※すくすく広場、おはなし会のイベント参加希望者は、子育てアプリ「ひだかっこ」または電話で予約をお願いします。

7月の「すくすく広場」の様子☆彡

7月のすくすく広場は、「手作りおもちゃをつくろう」と題して、園芸用ホースに色とりどりのビーズを入れて作るキラキラリングを制作しました。「あつという間にできた! 可愛い!」「簡単にできるので、兄弟の分も作ろうかな」などの話が聞けました。



最寄駅 日下駅から0.3km 徒歩5分

【問い合わせ先】

日高村地域子育て支援センター(Kids Room もへい)

☎24-5115 (村内無料電話) ☎724-5115

場所 庁舎1階

開設時間 9:00~12:00 13:00~15:00

(※イベント等の開催時には、保健センター等を使用します。)

《水泳記録会》

7月27日(木)日高地区水泳記録会が、日下小学校で開催されました。能津小学校からは、7名(4年~6年)の児童が参加しました。それぞれの児童は、この日のために授業や夏休み水泳練習でコツコツと努力を積み重ねてきました。水泳は自分の力を信じてゴールまで泳ぎ切らなければなりません。他の児童に勝つことよりもまずは、自分に勝つこと。日ごろの練習の成果が試されます。出場した能津小学校・日下小学校の選手の素晴らしさ、1位を目指して見事入賞した児童、入賞を目指したけれどかなわなかった児童、それぞれの思いがプールで交錯します。たとえ遅くとも最後のゴールの瞬間まであきらめず泳ぐ子どもたちの全力の泳ぎが、見る者の心を揺さぶります。たくさんの感動をもらいました。出場した選手一人一人に拍手を送りたいと思います。感動をありがとう。



《平和集会》

8月3日(木)この日は夏休みの登校日で、子どもたちは、夏休みの宿題の終わった分を持参し登校しました。当日は平和集会を行い、講師として、今から78年前に高知市大空襲を体験された久川千代子さんを招きました。本校では、今回で4回目の講演になり今年のテーマは、「戦争時代の学校について」でした。

戦争当時の学校は、どのような教育をしていたか。子どもたちの様子はどうだったか。

94歳であることを感じさせない声量豊かな声で、目の前の子どもたちに語ってくれました。「二度と戦争を引き起こしてはならない」「子どもたちを戦争に巻き込んではいけない」という久川さんの熱量がこちらにもひしひし伝わってきました。子どもたちもそれを感じ久川さんのお話を真剣に聞いていました。戦争体験者が少なくなった今、体の動く限り語り部を通して、平和を叫び続けていきたいと語っていた久川さんの言葉が大変印象的でした。



このコーナーでは、何気ない日常で見つけた素敵なデザインを楽しみます。

地質と風景(1)

今回は、普段何気なく見ている日高村の風景を地質という切り口で見たいと思います。

石積

重機での工事が、一般的でなかったころに作られた家の石積みなどは、周辺の山で採れる石を使っている場合がほとんどです。その石材の種類は、地質帯の影響を強く受け、四万十帯では主に砂岩が使われるなど、一つの市町村内の石積みの石材は、ほぼ同じ場合が一般的です。一方、日高村は砂岩や石灰岩、チャートなどの岩石が豊富な秩父^{ちちぶ}^{るいたい}帯(※)の中に、蛇紋岩や4億年前以上前の古い岩石をとともなう黒瀬川構造帯というとても珍しい地質帯が分布しているために、この小さい村の中にさまざまな種類の石積みがある大変珍しい場所です。

※ 水や風に運ばれた堆積岩からなる地域



石灰岩(猿田・乱積)



石灰岩(大川内・布積)

日高村ではシルル紀(約4.4億年前)、ペルム紀(約2.5億年前)、ジュラ紀(約1.5億年前)の石灰岩が分布している。



石灰岩(大川内・亀甲積)



大理石(本村・布積) (追手前高校玄関の大理石は能津産)



チャート(大和田・亀甲積)



砂岩(柏井・並亀甲積)

• 参考資料 産総研地質調査総合センター「伊野地域の地質」 2007年
筒井ジェーン典子「追手前伝説」 2022年 リーブル出版



日高村観光協会

☎0889-24-5888 日高村本郷1478-9(村の案内所ひだか内)
営業時間 9:00~17:00 連絡先 ☎050-3204-1996(転送専用)

むらたび通信 第42号

「仁淀ブルー体験博2023」予約受付中！

昨年、一昨年と大好評だった期間限定で開催される仁淀川流域6市町村の体験プログラムイベント「仁淀ブルー体験博」の予約が始まっています。

今年は60プログラムに拡大され、9月後半~11月後半までさまざまなプログラムが実施予定です。日高村からは、7つの多彩なプログラムがエントリーしています。

詳しくは「仁淀ブルー体験博」と検索して、公式サイトを確認してください。



仁淀ブルー体験博HP
<https://niyodoblue.club/>

土佐の豊穰祭2023 仁淀川子ども祭&日高めだかフェスティバル

4年ぶりの開催となる「仁淀川子ども祭&日高めだかフェスティバル」今年は「土佐の豊穰祭2023」が冠につき、9月の秋分の日で開催予定です。

過去の開催で好評だった、アメゴつかみやカヌー体験、シダ飛行機飛ばし大会に加え、スナッグゴルフ体験やドローン体験等も企画されています。

土佐日高環頭太鼓を含め、仁淀川流域3団体の太鼓グループによる迫力ある演舞などのステージや、近隣の市町村からご当地キャラクターも登場してイベントを盛り上げてくれる予定です。

もちろん仁淀川流域の美味しい物の販売に加え、昔遊びや自然素材を使った工作体験など、家族で楽しめる1日になるよう準備を進めています。

詳しくは日高村観光協会HPトップからイベント情報を確認してください。



日高村観光協会HP
<https://www.hidakamura.info/>

日時 9月23日(土・祝) 10:00~15:00(小雨決行・荒天中止)

場所 日高村総合運動公園 野外劇場周辺

交通事故



	7月	累計
発生件数	2件	6件
傷者	2名	6名
死者	0名	0名

令和5年7月末現在



シダ飛行機飛ばし大会



生き物調査の様子





兼題 晩夏・病葉

病葉の終の彩りさまざまに
夏至の昼短き影を踏むキリン

川田 達子

産卵の魚のしづき晩夏光
連なりて干さるる法衣晩夏光

黒岩 英起

凌霄花踏みにしられつ色とどめ
くぐもりし晩夏の風や犬を曳く

島田 瞳

葉隠れの瓜の黄ばみを見し晩夏
朗報を告げ呉るメール星今宵

中村 梅子

軽鴨^{かろがも}の沼に残れる晩夏光
病葉を掃く人もなく今日も雨

橋詰登志子

土手よりも低き町並夏探し
浄瑠璃の木偶に泣きては汗涼し

片岡 幸枝

雷走る晩夏の嶺を縦横に
晩夏光知覧の空の赤く染む

駒木 基克

※兼題とは、句会や歌会であらかじめ出されている題のことです。

アダムスのニュースレター



Thank you Hidaka !

My time in Hidaka is over. I can't believe it's been five years. Before coming to Japan on the JET Programme, I didn't know where Kochi was, let alone Hidaka. It turns out, I would love living here and Hidaka has become like a second home for me. Everyone in Hidaka has been very kind to me. Thank you to everyone for helping me for all these years. Thank you to all the students in Hidaka and Kamo! I had so much fun everyday thanks to you! I will miss you lots. Please take care and see you again!

ありがとう日高！

僕の日高村での時間は終わってしまいました。5年もたったなんて信じられません。JETプログラムで日本に来るまで、日高村はおろか、高知県がどこにあるか知りませんでした。結論からいうと、日高村に住むのが好きになって第2の故郷になりました。日高村の皆さんはとても親切にしてくれました。何年もの間、助けてくれてありがとうございました。日高と加茂の児童・生徒たち、ありがとうございました！ 皆さんのおかげで毎日とても楽しかったです！ とても寂しくなりますが、お元気で！ また会いましょう！



子どもたちからのお礼の言葉



Introduce our new ALT ! 新しく着任したALTを紹介します。

エリサ・グリグソン・ジュリア(ELISA GRIGSON JULIA) オーストラリアのパース出身 日高村にある小中学校5校での英語の授業の助手として7月31日から着任しています。10月号に、もう少し詳しい自己紹介をしますので、どうぞお楽しみに♪



くらしの情報 Information お問い合わせはこちらまで

役場(本庁舎内)

- 住民課 ☎24-5001
- 出納室 ☎24-5250
- 健康福祉課 ☎24-5197
- 保健センター ☎24-5197
- 地域包括支援センター ☎24-5197
- 総務課 ☎24-5113

- 建設課 ☎24-5114
- 企画課 ☎24-5126
- 産業環境課 ☎24-4647
- 教育委員会 ☎24-5115
- 教育支援室 ☎24-5115
- 議会事務局 ☎24-7777
- 下分ふれあいプラザ ☎24-5440

- 本郷ふれあいプラザ ☎24-4136
- 能津出張所 ☎24-5141

☎ 村内無料電話
「24」の前に「7」をつけて発信してください。
ただし、利用するには、IP告知端末と電話機の接続が必要です。



ひだか カレンダー

日高村 の現況

令和5年7月末現在

世帯数 2,449戸
(前月比+4戸)

男 2,272人
(前月比+2人)

人口 4,815人
(前月比+6人)

女 2,543人
(前月比+4人)

日	月	火	水	木	金	土
図書館 日高村立図書館「ほしのおか」 酒蔵 日高酒蔵ホール 社協 社会福祉センター めだか めだかさん家前 運動 日高村総合運動公園 役場 役場(庁舎1階)		9/24日 マイナンバー休日申請、 交付窓口開設 9:00~16:00 役場			1	2
		10/1日 住宅・土地統計調査				
		10/1日 能津地区大運動会 9:00~				
3 季節のおはなし会 11:30~ 図書館	4	5 酒蔵カフェ 11:30~17:00 酒蔵	6 酒蔵ミュージックナイト 19:00~ 酒蔵	7 すくすく広場 「おはなし会」 10:30~11:00 図書館	8	9
10	11	12 酒蔵カフェ 11:30~17:00 酒蔵	13	14 すくすく広場 「ウェルカムボードを つくってみよう」 10:00~11:30 図書館 人権相談日 10:00~12:00 社協	15	16 グラウンドワーク作業 8:00~10:00 めだか 水曜倶楽部バンド 13:30~15:00 酒蔵 県立図書館バス巡回日 10:00~12:00 図書館
17	18 敬老の日	19 酒蔵カフェ 11:30~17:00 酒蔵	20	21 すくすく広場 「おはなし会」 10:30~11:00 図書館	22	23 秋分の日 粗大ごみ受け入れ 8:00~17:00 (沖名・下分・能津地区) 仁淀川子ども祭& 日高めだかフェスティバル 10:00~15:00 運動
24 粗大ごみ受け入れ 8:00~17:00 (沖名・下分・能津地区) グラウンドワーク作業 8:00~10:00 めだか	25	26 酒蔵カフェ 11:30~17:00 酒蔵	27	28 図書館休館	29 10月2日(月) 村税等納期限 国保税 固定資産税 後期保険料	30 粗大ごみ受け入れ 8:00~17:00 (本郷・加茂地区) (10月1日(日))

広報紙への感想・ご意見をお待ちしています。

〒781-2194 日高村本郷61-1 日高村役場 総務課 広報担当者
☎ 24-5113 E-mail: soumu@vill.hidaka.lg.jp