



ふれ愛ネットワーク NO.631

# ひだり



広報



もくじ

スマートフォン普及事業	.....2-4
国民健康保険加入者の皆さんへ	.....6
学校だより(加茂小学校)	.....20
アタムのニューズレター	.....23



能津小学校 稚鮎の放流体験学習の様子(5月14日撮影)



～企画課より～

# 日高村は「村まるごとデジタル化事業」を実施します

スマホを使うことで、住民が必要なタイミングで必要な情報をスムーズに取得することや  
 様々なアプリケーションを使った生活の質の向上を図るため  
**「日本で初めてのスマートフォン普及率100%」**を目指します。

【なぜこの時期なのか：各キャリアの3G回線の電波供給の終了が目前に迫っているため。】

キャリア（携帯会社名）	docomo（ドコモ）	ソフトバンク	au（エーユー）
3G回線期限	2026年3月31日	2024年1月下旬	2022年3月31日

※現在、使用中の携帯電話（ガラケー）は、使えなくなる可能性があります。

## 「村まるごとデジタル化事業」の詳細について

### 【事業目的】

- ①スマートフォンによる情報取得
- ②アプリケーションを活用した生活の質向上

### 令和3年度事業（内容）

- ・スマホの取得機会の創出
- ・スマホ活用の支援

### ①スマートフォン普及

### 日高村の指定スマホ受付会場



サンシャイン日高

7月1日～9月末までを予定

出張所営業時間 10:00～19:00

必ず来店前に電話で予約をしてください

（受付時間…10:00～19:00）

☎070-2300-5030

※初めてスマートフォンを持つ人には、  
 村内の店舗で使えるポイント付与キャンペーンもあります。

### ②アプリケーション導入

- ・下記の分野ごとに、アプリケーションの導入を行います。（基本的な使用料は無料）
- 【新規スマホ取得者】 スマホにインストールされた状態で渡す予定になります。
- 【すでにスマホを持っている人】 上記の店舗で無料インストール手続き可能。（キャリアを問わず）
- 【住民自身で操作可能な人】 下記のQRコードからダウンロードをしてください。

#### 普及の目的

防災分野

健康分野

地域通貨

情報発信



【ポケヘル・地域通貨について】

現在、キャンペーンを検討中。10月広報にて案内予定です。

【既存のスマホユーザーについて】

QRコードを読み込み、高知防災アプリ、LINEの「日高村公式アカウント」の登録をしてください。





## 高知県日高村、チェンジ、KDDIの「包括協定」を締結しました

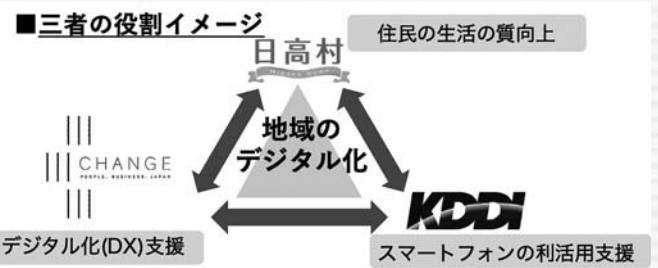

シニア世代を含めたあらゆる世代がスマートフォンを使いこなし、より便利な生活を送るための支援を実施

### 【Q & A】

Q なぜKDDIなのですか？

A 令和3年3月から実施したプロポーザルの公募により、KDDIを含む形での応募がありました。  
※その他のQ & Aについては4ページに記載。

スマホを持っても、使い方が不安  
使い方についての説明会を村内で実施します。

おもしろいぼうの未来へ

村内にて

- 説明会を実施します。
- 8月広報、LINEにて案内します。

スマホと格闘になれる

デジタル共助ステーション

村内にて協力事業者を6月から公募

- 近所の店舗等で困りごとを相談できるように準備しています。
- 8月広報、LINEにて案内します。

# 「よくある質問」について

必ずスマホに変えないといけませんか？

スマホの普及を促進していきたいと考えてますが、スマホに移行するかどうかは、個人の自由です。ただ、段階的に携帯電話が使えなくなるのは、各キャリアが発表しているので、まずは自分の携帯がいつ使えなくなるのかを確認してください。

他のキャリアと契約しているのですが、KDDIに変えないといけませんか？

※キャリア＝携帯会社

こちら個人自由です。今回の事業に協力した企業がKDDIになります。住民の皆さんの利便性を考え村内に代理店を出店しています。他キャリアでも無料でアプリのインストールができますので、相談してください。

ドコモを使っていますが、地域で使えるポイントは付与されますか？

※アプリ＝健康、防災、地域通貨システム

村内のKDDI代理店でのみポイント付与のキャンペーンの対象になります。

今回のスマホ普及の最低対象年齢はありますか？

特に制限をしていません。保護者の判断で利用するかどうかを決定してください。

いつまで代理店はありますか？  
いつまでに手続きすればいいですか？

代理店は、9月末までは村内で展開する予定です。また、10月以降にはスマホを活用したキャンペーンも行う予定なので、早めの手続きがオススメです。

代理店は村内のどこにありますか？

7月以降については、サンシャイン日高にて出店予定です。

手続きについて教えてください。

所要時間90分程度です。詳細は、☎070-2300-5030に連絡してください。

費用負担やキャンペーン対象などはどのような条件になりますか？

下記の表を確認してください。  
詳細については、上記の電話番号へ連絡してください。



既契約会社	回線	既所持 携帯・スマホ		契約会社	回線	契約区分	端末代金 契約者負担	端末代金負担 最低見込額	契約手数料 利用者負担	地域通貨 ポイント付与	代理店サポート (アプリダウンロード) ※防災・健康・地域通貨
au	3G	ガラ携	→	au	4Gスマホ	機種変	なし	—	3,300円	○	○
	3G	スマホ	→	au	4Gスマホ	機種変	なし	—	3,300円		○
	3G	ガラ携	→	au	4Gスマホ	新規乗換	なし	—	3,300円	○	○
	3G	スマホ	→	au	4Gスマホ	新規乗換	なし	—	3,300円		○
au	4G	ガラ携	→	au	4Gスマホ	機種変	あり	22,000円	3,300円	○	○
	4G	ガラ携	→	UQ	4Gスマホ	機種変	あり	500円	3,300円	○	○
	4G	スマホ	→	au	4Gスマホ	機種変	あり	通常価格	3,300円		○
	4G	ガラ携	→	au	4Gスマホ	新規乗換	あり	1円	3,300円	○	○
	4G	スマホ	→	au	4Gスマホ	新規乗換	あり	1円	3,300円		○
	所持無		→	au	4Gスマホ	新規	なし	—	3,300円	○	○





5/15<sup>±</sup>

## 日下川改修期成同盟会 会議の開催

日高村社会福祉センター2階大ホールで、令和3年度「日下川改修期成同盟会」の会議が開催されました。

本同盟会は、日下川下流域の未改修区間の河川整備などを目的に、平成24年度に設立され、平成26年の台風災害をきっかけに、下流域のみならず、日下川流域の抜本的な治水対策を様々な関係機関に働きかけています。

会議には、同盟会の顧問である山本有二衆議院議員や(一社)四国クリエイト協会顧問の福田昌史氏も出席するなど、多数の委員をはじめ、関係各機関の参加がありました。国土交通省、高知県、日高村より事業報告を行った後、「『水と共生する』まちづくりの『トップランナー』を目指して」と題し、意見交換会も開かれました。

また、会議開催前には、施工中の日下川新規放水路呑口部と放水路トンネル内部の現地見学会を実施し、現在の進捗状況を確認することができました。

会議では、本同盟会の活動の重要性や関係機関との連携を進めていくことの意義を改めて確認しました。



現地見学会(工事概要説明)



会議の様子(日高村社会福祉センター)



顧問 山本有二衆議院議員の挨拶



顧問 福田昌史氏の挨拶



日下川新規放水路(呑口側)進捗状況

### 呑口側進捗状況

呑口方向掘削完了 **3,450.05M**

吐口方向 **2,383M**

残 **122M**

令和3年5月24日現在



## 6/13<sup>日</sup> 渋川トンボ公園で環境整備作業

新型コロナウイルスの影響により、残念ながら今年も渋川トンボ祭りは中止となりましたが、8:00より、環境整備作業が実施されました。渋川トンボを守る会とNPO法人グラウンドワークひだかむらの主催で、地元渋川自治会の皆さんはじめ、沖名調整池を活かす会の皆さんら30名近くの参加者のもと、トンボの住みやすい環境整備のため草刈り作業が行われました。これからミナミヤンマの舞う季節、身近で豊かな自然を観察に、ぜひ公園へ見に来てください。



渋川トンボ公園 環境整備作業の様子

### ～住民課より～

## 国民健康保険加入者の皆さんへ

INFO01

国民健康保険は、加入者の皆さんで助け合う制度です。国保制度の趣旨に理解と協力をお願いします。7月中旬には国民健康保険税の納税通知書を送付します。

#### ○国民健康保険税軽減範囲が変わります

地方税法施行令の一部が改正されたことに伴い、基礎控除額を43万円に引き上げる等の改正をします。

#### 【改正前】軽減判定所得

7割軽減基準額＝基礎控除額(33万円)以下

5割軽減基準額＝基礎控除額(33万円)+28.5万円×(被保険者数)以下

2割軽減基準額＝基礎控除額(33万円)+52万円×(被保険者数)以下



#### 【改正後】軽減判定所得

7割軽減基準額＝基礎控除額(43<sup>※1</sup>万円)以下

5割軽減基準額＝基礎控除額(43<sup>※1</sup>万円)+28.5万×(被保険者数)以下

2割軽減基準額＝基礎控除額(43<sup>※1</sup>万円)+52万×(被保険者数)以下

※1)一定の給与所得者と公的年金等の支給を受ける者(以下、給与所得者等)の数が2名以上いる場合は、

**43万円+10万円×(給与所得者等の数-1)**

注)軽減判定所得には、被保険者全員の所得に加えて、国保に加入していない世帯主の所得も含まれます。被保険者数には、同じ世帯の中で国民健康保険の被保険者から後期高齢者医療の被保険者に移行した人を含みます。

国保加入者で所得の申告がない場合、軽減判定ができません。未申告の人は、納税通知書を確認の上、早急に所得の申告をしてください。

#### ○高齢受給者証(ピンク色の証)の送付について

国保加入中の70歳～74歳の人に、7月下旬に新しい高齢受給者証を発送します。8月からは新しい高齢受給者証を使用してください。対象期間は70歳の誕生日の翌月(月の初日が誕生日の人はその月)から75歳の誕生日の前日までです。また、新たに70歳になる人には、誕生月の下旬に発送します。

窓口負担割合は、令和3年度住民税課税所得で判定します。負担割合は原則2割となります。ただし、現役並みの所得がある人は3割負担となります。これらの負担割合は、70歳の誕生月の翌月(月の初日が誕生日の人はその月)から適用されます。

【問い合わせ先】 住民課 ☎24-5111



長期入院該当の認定証は令和3年7月31日が有効期限となります。

継続して適用を受けたい人は7月1日(木)～30日(金)の期間中に住民課まで申請してください(土日祝日及び平日12:00～13:00を除く)。

### 申請に必要なもの

- ①入院日数が90日を超えたことが分かる「領収書」または「入院期間証明書」(役場で入院状況が確認できない場合)
- ②すでに発行している認定証
- ③本人確認ができるもの(運転免許証など)

※代理の人が申請に来る場合は、被保険者の保険証と窓口に来る人の本人確認書類を持参してください。

令和3年度に住民税非課税世帯(70歳以上で区分I※の人は除く)の人は、申請することで一般病床に入院の時の食事代が一食当たり210円から160円に減額されます。

現在認定証を持っていない住民税非課税世帯の人でも、入院が過去1年間に90日を超えている場合は申請できます。必要なものは、上記更新の場合と同じです。

※区分Iとは 世帯主及び国保の被保険者全員が住民税非課税で、かつ各所得が必要経費(年金の所得は控除額を80万円として計算)を差し引いたとき0円となる世帯の人

**【問い合わせ先】 住民課 ☎24-5111**

# 高齢者医療制度に関するお知らせ

### 保険料の特例的な軽減を見直します

保険料の均等割については、これまで法令に基づく軽減(本則)に特例的に上乘せをして軽減を行ってきました。下表のとおり、令和元年度より段階的な見直しを行っており、令和3年度が見直しの最終年度となっています。令和3年度は、令和2年度に軽減特例の対象だった人について、本則どおり7割軽減となります。なお、平成30年度以前において9割軽減であった人については、令和2年度に見直しが完了し、すでに本則どおりとなっています。

対象者の所得要件 (世帯主及び世帯の後期高齢者医療の被保険者全員の保険料軽減判定所得の合計額)	均等割の軽減割合				
	本則	平成30年度以前	令和元年度	令和2年度	令和3年度
[平成30年度における8.5割軽減の区分] 保険料軽減判定所得が33万円以下	7割	<b>8.5割</b>	8.5割	7.75割	7割
[平成30年度における9割軽減の区分] うち、世帯の後期高齢者医療の被保険者全員の各種所得が0円		9割	8割	7割	

また、保険料を年金からの引き落としで納めている人については、基本的には保険料が変更となるのは10月からです。年度の前半(4・6・8月)は今年の2月と同額を納めていただき、年度の後半(10・12・2月)で年間の保険料を調整します。軽減割合の見直しにより、10月からの引き落とし額が増減する場合があります。

(注)口座振替により納付している人は、7月に決定する年間保険料を9回に分けての支払いとなります。

### 新型コロナウイルス感染症の流行に伴う令和3年度保険税の減免について

以下の要件を満たす人は、申請することで減免となる場合があります。

#### 【保険税の減免の対象となる人】

- ①新型コロナウイルス感染症により、主たる生計維持者が死亡し、または重篤な傷病を負った世帯の人 ⇒ **保険税の全額免除**
- ②新型コロナウイルス感染症の影響により、主たる生計維持者の収入減少が一定程度見込まれる世帯の人 ⇒ **保険税の一部を減額**

※自身が減免の対象となるかどうかについては、住民課へ問い合わせてください。

**【問い合わせ先】 住民課 後期高齢者係 ☎24-5111**

# 令和3年度 国民年金保険料免除・猶予申請の受付開始 INFO04

経済的な理由で国民年金保険料を追納することが困難な場合には、保険料の納付が免除・猶予となる「**保険料免除制度**」や「**納付猶予制度(50歳未満)**」があります。

保険料免除制度	本人、配偶者、世帯主それぞれの前年所得が一定額以下の場合に保険料が全額免除または一部免除となります。
納付猶予制度	50歳未満の人で、本人、配偶者それぞれの前年所得が一定額以下の場合に、保険料納付が猶予されます。

〈失業した場合の特例〉

失業した人の前年所得をゼロとみなして審査します。申請書のほかに、添付書類が必要です。

※令和2年5月1日から、新型コロナウイルスの感染症の影響による減収で国民年金保険料の納付が困難となった場合でも臨時特例免除の申請が可能になりました。本人申告による所得見込み額に基づき審査します。

令和3年度分(令和3年7月から令和4年6月まで)の保険料について、令和3年7月1日より申請手続きができます。年金手帳を持参し、住民課にて申請してください。

※免除、猶予、学生納付特例の承認を受けた期間は、保険料を全額納めた人と比べ、老齢基礎年金の受け取り額が少なくなりますが、10年以内であれば遡って納めること(追納)ができます。追納により、老齢基礎年金の受給額を満額に近づけることが可能です。



**【問い合わせ先】 高知西年金事務所 ☎088-875-1717**  
**日高村役場 国民年金係 ☎24-5111**

## ～産業環境課より～

# 水稻共同防除に対する協力へのお願い INFO01

今年度も圃場整備区域内の水稻一斉防除を下記の日程で予定しています。

この共同防除は、農家はもとより、防除所、村役場、農業改良普及センター、農協等の協力を得て実施しております。液剤散布の方法により少ない農薬を効果的に使用することで、地域の環境保全にもつなげたいと考えて行うものです。

産業用無人ヘリコプターを使用するため、当日は朝早くからの騒音や関係車両の往来、微量の農薬霧の飛沫等で、近隣住民には迷惑となることもあります。理解と協力をお願いします。

また散布に際し、十分注意をして実施しますが車両、洗濯物、ペット等は格納してください。

**共同防除日程は天候等により、変更になることがあります。**

**共同防除予定表**

防除地区	1回目		2回目		3回目	
下分	7/3	早	8/6	普	8/25	普
本郷	7/3	早	8/6	普	8/25	普
九頭・岩目地	7/7	早	8/9	普	8/30	普
井峯	7/7	早	8/9	普	8/30	普
沖名下	7/9	早	8/10	普	8/31	普
沖名上・中	7/9	早	8/10	普	8/31	普

早=早稲      作業時間  
 普=中生稲      5:00頃～11:00頃

**【問い合わせ先】 NOSAI中部支所 ☎088-856-7111**



## ごみの分別の徹底をお願いします!!

INFO02

- 台所のごみ(生ごみ)は、十分に水切りをして、可燃ごみの収集日に出してください。
  - ・生ごみの減量化推進及び堆肥としての資源化を図るため、予算の範囲内で処理機購入費用の一部を補助しています。
- 紙おむつを出すときは、汚物を取り除いてから可燃ごみの収集日に出してください。
- かとりせんこうの缶は、金物類の収集日に出してください。
- 消毒用乳剤・化粧品等のピンは、不燃ごみの収集日に出してください。
- ごみは、それぞれ分別し、必ず日高村指定ごみ袋(可燃ごみ袋、不燃ごみ袋、資源ごみ袋)に入れて住んでいる地区のごみステーションへ当日の朝8時までに出しましょう。

【問い合わせ先】 産業環境課 ☎24-4647

## 小型電気製品等の処分について

INFO03

不要になった小型電気製品等で指定ごみ袋に入るものは、不燃ごみとして出してください!

不燃ごみ (金物類)	＜小型電気製品等の例＞
	○ラジカセ    ○扇風機    ○掃除機    ○ガスコンロ    ○トースター
	○電子レンジ    ○電気ストーブ
	○石油ストーブ(※灯油は除いてください。)    ○石油ファンヒーター(※灯油は除いてください。)
	○プリンター
	日高村指定の不燃ごみ袋に入れ、金物類(緑色のごみ袋)の収集日に朝8時までに出しましょう。

※パソコンや家電リサイクル法対象品(テレビ、冷蔵庫、エアコン、洗濯機・衣類乾燥機)は収集しません。

【問い合わせ先】 産業環境課 ☎24-4647

## 日高村シニア応援券取扱店募集

INFO04

新しい生活様式を取り入れるために利用できる、「シニア応援券(3,000円分)」(昭和32年4月1日以前に生まれた人が対象)を配布しています。

現在57事業所の登録があります。より多くの店舗で利用できるよう応援券を使用できる店舗(取扱店)を募集しています。詳しくは下記まで連絡してください。

【問い合わせ先】 産業環境課 ☎24-4647

## 森と緑の会 支援要望について

INFO05

森と緑の会日高村支部では、村内の緑化推進や森林整備に対して支援を行っています。  
地域の植樹活動や憩いの場づくりなどで苗木支援などの要望があれば下記まで相談してください。

【問い合わせ先】 産業環境課 ☎24-4647

## し尿収集業者の夏季休暇について

INFO06

8月13日(金)～16日(月)は夏季休暇のため、休業となります。  
◎し尿収集を依頼する場合は、早めに収集業者まで連絡してください。

【村内のし尿収集業者】 日高衛生 ☎24-5655 (株)宇佐公益社 ☎24-4555



## ～企画課より～

# 村有地の払い下げについて

日高村内に有する日高村名義の土地を有効的に活用するために、以下の物件について一般競争入札にて払下げを実施します。

### 対象物件

- ①日高村本郷607番地 248㎡  
最低入札価格：3,142,160円  
入札日：7月29日(木) 10:00～  
入札会場：日高村立図書館 多目的ホール



- ②日高村岩目地2069番66 175.1㎡  
最低入札価格：1,593,410円  
入札日：7月29日(木) 10:30～  
入札会場：日高村立図書館 多目的ホール



対象物件の詳細、入札資格や様式等については、日高村ホームページからダウンロードするか、要領一式を役場玄関に掲示しています。

**【問い合わせ先】 企画課 ☎24-5126**

## ～教育委員会より～

# 第3回村民ゴルフ大会参加者募集

8月14日(土)に「第3回村民ゴルフ大会」を開催します。

参加希望者は7月21日(水)までに日高村教育委員会へ連絡してください。なお、新型コロナウイルス感染症の状況によって、延期・中止する場合があります。

- 日時** 8月14日(土) 7:30スタート  
**場所** グリーンフィールドゴルフ倶楽部  
**参加費** 2,000円(プレー費、食事代は別途必要となります)

**【問い合わせ先】 教育委員会 ☎24-5115**

## かりや司法書士事務所



司法書士 刈谷 裕治

いの町1700番地19-2F

TEL(088)881-2919

定休日 土曜・日曜・祝日

事前予約により無料相談受付中

相続・公正証書遺言・不動産売買による登記・会社登記

(いの町役場前) 有料広告







# 「被災建築物応急危険度判定」と「被災宅地危険度判定」について

地震で被災した建物について、余震で倒壊するなどの危険性があるかどうかを判定して表示を行うものです。国や地方公共団体、建築関係団体などが連携し、被災地域に判定士を派遣して行います。

大きな地震が起きると建物は少なからずダメージを受け、倒壊は免れていても地震に対する強さが弱まっている可能性があります。このため、被災者がそのまま家にいて良いのかなどを判断するために、救命・救急・消防活動と並行してできるだけ速やかに応急危険度判定を行う必要があります。

判定結果は3種類のステッカーを建物の出入り口などに貼り付けて表示します。ステッカーはそれぞれA3サイズです。

<p>(赤)</p>  <p>この建物に立ち入ることは危険です</p>	<p>(黄)</p>  <p>この建物に立ち入る場合は十分に注意してください</p>	<p>(緑)</p>  <p>この建物は使用可能です</p>
--	---	---

なお、地震発生後の建物の判定には次のようなものもあります。これらは判定の目的や基準がそれぞれ異なります。

- 住家被害認定…「り災証明書」を発行する目的で被害程度を認定するもの
- 被災度区分判定…建物の復旧対策を検討する目的で応急危険度判定後に建物の被災度を詳細に判定するもの

建物と同様に、被災宅地危険度判定といって造成された宅地に対しても災害時の応急対策として危険度を判定する制度があります。

- 被災宅地危険度判定…地震や降雨等による宅地災害が広範囲に発生した後に、二次災害を防ぐ目的で被害の状況を把握して宅地の危険度を判定するもの  
※降雨災害にも対応するところが建物の応急危険度判定と違います。

判定結果は3種類のステッカーを現地の見えやすい場所に貼り付けて表示します。ステッカーはそれぞれA3サイズです。

<p>(赤)</p>  <p>この宅地に立ち入ることは危険です</p>	<p>(黄)</p>  <p>この宅地に立ち入る場合は十分に注意してください</p>	<p>(青)</p>  <p>この宅地の被災程度は小さいと考えられます</p>
--	---	--

それぞれの目的を理解して、判定のための調査をする際には協力をよろしくお願ひします。

【問い合わせ先】 総務課 ☎24-5113

## ～健康福祉課より～

# 新たに認知症サポーターが誕生しました! INFO01

5月25日(火)認知症サポーター養成講座を開催し、村民16名が受講しました。講座では、認知症について学んだ後、認知症の人への接し方についてグループワークを行いました。同じことを繰り返し訴える人に対しては、「気を紛らわす工夫をする」、「相手が納得するような声かけをする」等の意見が出ました。また、実際に介護をしている家族の大変さを共有し、「近所で困っている人がいたら皆で助け合えるようにしたい」等の感想がありました。

認知症は誰でもなる可能性がある病気であり、正しく理解することが重要です。

要望があれば、『認知症サポーター養成講座』を開催しますので、下記まで連絡してください。



受講生の皆さん

**【問い合わせ先】 日高村地域包括支援センター ☎24-5197**

# 日高村戦没者追悼式のお知らせ

## INFO02

例年8月15日の終戦記念日に合わせ実施している日高村戦没者追悼式を、今年も開催します。戦没者を追悼し、平和を願うとともに戦争の悲惨さ、命の尊さを後世に語り継いでいきたいと思います。

参列希望者は、8月2日(月)までに下記連絡先へ申し込んでください。

なお、新型コロナウイルス感染症の状況によっては、延期・中止する場合があります。

**日 時** 8月15日(日) 13:30～

**場 所** 日高村社会福祉センター

**【申し込み・問い合わせ先】 日高村役場 ☎24-4647**

有料広告



外科・整形

田村 章



循環器・内科

田村親史郎

## 田村カルディオクリニック (田村外科)

いの町波川 R33 沿い ☎088-893-5712(電話予約は前日まで)

水曜午後外科休診 金曜午後循環器内科休診

聖路加国際病院、高知大学附属病院等で研鑽後、実家医院に戻りました。循環器専門医としての知識と経験を活かし、不整脈、心臓弁膜症、狭心症、高血圧症、その他生活習慣病の診療を行っています。



# 下分・本郷ふれあいプラザのできごと

## 令和3年度 第1回 地域交流事業村外研修 5月11日(火)・14日(金)

5月11日(火)は本郷ふれあいプラザから、5月14日(金)は下分ふれあいプラザから、それぞれ地域交流村外研修を実施しました。実施に当たり、参加人数の上限を10名にするなど、新型コロナウイルス感染症対策を万全に行いました。

研修当日は天気にも恵まれ、動物園では、昼食をとりながら交流を楽しみました。

香南市の津波避難タワーでは、香南市危機管理課による、防災施設の説明を受け、南海トラフ地震に対する防災意識を再確認する機会となりました。中でも見学した津波避難タワーは、2億3,700万円と聞き、驚きと防災施設としての充実した整備状況に感心しました。

日高村にも専用の防災施設があったらいいなあ！と考える研修となりました。



県立のいち動物公園及び香南市津波避難タワー防災研修の様子

## 村外・団体 インフォメーション

### 土佐警察署からのお願い

パソコンを操作中、「ウイルスに感染しました」などと表示され、指定した電話番号に連絡をするように指示された。電話をすると、電子マネーカードの購入とカード裏面にあるIDを教えるように誘導され、最終的にお金をだまし取られるという被害が発生しています。

もし、電子マネーカードを購入するように促し、カードの裏面にあるIDを教えるなどという電話があれば、それは詐欺の犯人からです。

そのようなことがあれば、迷わず警察に相談してください。



**【問い合わせ先】 土佐警察署 ☎088-852-0110**

相続・売買の登記や遺言など

### 鎮西事務所

無料の出張 好評です

簡裁代理資格 司法書士 & 土地家屋調査士

TEL 0889-24-7365 (年中無休!!)

国有地払下げ・分筆・建物の登記・時効や境界問題・名義変更  
測量・地目ほか ぜんぶ対応 ワンストップ! 相談無料

有料広告

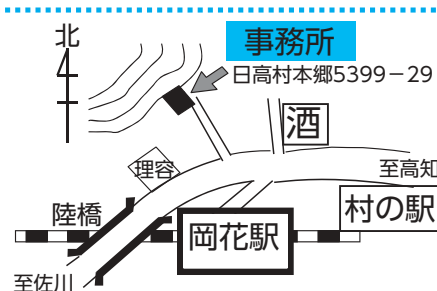

# 令和3年度オープンキャンパスのお知らせ 高知職業能力開発短期大学校(KPC)

高知職業能力開発短期大学校は、厚生労働省所管の工業系短期大学校です。

学校の雰囲気を感じられるよう、高校生以上を対象にオープンキャンパスを実施しています(保護者の参加も大歓迎です)。予約をすれば、ランチが無料で味わえます。

申し込み方法や詳しい内容については、ホームページを確認してください。

## 7・8月開催のオープンキャンパス

	開催日	時間(予定)	備考
1	7月18日(日)	11:00~15:30(受付10:40~)	
2	8月1日(日)	9:00~13:00 生産機械技術科(受付8:40~) 12:00~16:00 電子情報技術科(受付11:40~)	半日ものづくり体験(ものづくり体験を軸としたオープンキャンパスです)

## 内容(予定)

学校・学科紹介/入試概要説明/就職状況紹介/キャンパスツアー/ものづくり体験(要予約)/ランチ体験(無料・要予約)/学生寮の見学/在校生交流カフェ/個別相談

※開催時間や内容は変更になる場合があります。

**場所** 高知職業能力開発短期大学校(香南市野市町西野1595-1)

**【申し込み・問い合わせ先】 高知職業能力開発短期大学校(KPC) 学務援助課**

☎0887-56-4100

ホームページ <http://www3.jeed.go.jp/kochi/college/>



# 自衛官等募集案内

募集種目	資格	受付期間	試験期日	合格発表
航空学生	海上 高卒(見込含む) 23歳未満	7月1日~ 9月9日	1次:9月20日 2次:10月16日~21日の1日 3次:11月19日~12月15日の1日(海) 11月13日~12月16日の指定日(空)	1次:10月8日 2次:11月10日(海) 11月5日(空) 最終:令和4年1月18日
	航空 高卒(見込含む) 21歳未満			
一般曹候補生	18歳以上 33歳未満 (注1)	7月1日~ 9月6日	1次:9月18日 2次:10月9日~10日のうち、いずれか1日	1次:10月4日 最終:11月16日
自衛官候補生	18歳以上 33歳未満 (注2)	年間を通じて 行っています	9月18日(学科試験) 9月23日~25日のうち、いずれか1日 (面接・身体検査)	試験時に連絡します

注1 32歳の者は、採用予定月の末日現在、33歳に達していない者

注2 32歳の者にあつては、採用予定月の1日から起算して3月に達する日の翌月の末日現在、33歳に達しない者

**自衛隊説明会開催** ※問い合わせは市町村窓口、または下記連絡先へ。パンフレット等もあります。

**日時** 7月11日(日)・18日(日) 10:00~12:00

受付時間 9:30~

**場所** 高知よさこい咲都合同庁舎(高知駅北側・併設無料駐車場有り)

**説明内容** 一般曹候補生、自衛官候補生、その他(隊員の生活、福利厚生、処遇等)

(防医・防大・航空学生の希望者に対しては説明があります)

- ・防衛医科大学校医学科学生(高卒(見込含む)18歳以上~21歳未満の者) 試験日:10月24日、25日
- ・防衛医科大学校看護科学生(高卒(見込含む)18歳以上~21歳未満の者) 試験日:10月17日
- ・防衛大学校学生(高卒(見込含む)18歳以上~21歳未満の者) 試験日:11月7日、8日
- ・航空学生(高卒(見込含む)18歳以上~21歳未満の者)



**【問い合わせ先】**

〒781-0061 高知市栄田町2-2-10

よさこい咲都合同庁舎8階 自衛隊高知募集案内所

☎088-823-2006



スマートフォンサイト



# 消防職員採用試験案内

仁淀消防組合

## 1 採用予定人員(採用予定日)

若干名(令和4年4月1日)

## 2 受験資格

- (1)平成8年4月2日から平成16年4月1日までに生まれた人
- (2)仁淀消防組合管内(いの町、日高村)に居住可能な人
- (3)日本国籍を有する人
- (4)次の身体基準を満たす人
  - ア 身長 おおむね男性は160cm以上、女性は150cm以上
  - イ 体重 おおむね男性は50kg以上、女性は45kg以上
  - ウ 胸囲 おおむね身長 $\frac{2}{3}$ 以上
  - エ 視力 両眼で0.7以上、かつ、一眼でそれぞれ0.3以上(矯正視力を含む)
  - オ 色覚 赤色、青色及び黄色の色彩の識別ができること
  - カ 聴力 正常であること
- (5)採用に際しては、普通自動車運転免許(オートマチック車限定は不可)を有すること



## 3 試験内容及び試験日

第1次試験(教養試験・消防適性検査・作文) 10月17日(日)

第2次試験(体力測定・面接) 11月下旬

## 4 受付期間

8月30日(月)～9月10日(金)

## 5 受験申込書

- (1)受験申込書は、消防本部、吾北及び日高の各分署で配布します。
- (2)郵送による請求は、あて先を明記し84円切手を貼った返信用封筒(長3封筒)を同封して、封筒の表に「採用試験申込書請求」と朱書きし、〒781-2112吾川郡いの町西町1番地 仁淀消防組合消防本部総務課 まで請求してください。
- (3)仁淀消防組合ホームページからダウンロードもできます。(A4判の用紙に印刷し、必ず自筆で記入してください)

受験手続き、その他試験に関することは、消防本部総務課へ問い合わせてください。

**【問い合わせ先】 仁淀消防組合消防本部総務課 ☎088-893-3221**

# 仁淀川漁業協同組合からのお知らせ

仁淀川の自然への理解を深め、環境保全の大切さを親子で体感できるイベントを開催します。

## 子どもたちと川へ！親子で遊ぶ仁淀川

**参加者** 小学生とその保護者

**参加費** 無料

**日時** 8月1日(日) 10:00～15:30 小雨決行

**集合場所・会場**

越知町宮の前公園

**締め切り** 7月15日(木)

**川流れ体験・川の生きものしらべ 申込方法**

仁淀川漁業協同組合のホームページから申し込み用紙をダウンロードしてFAXまたはメールで申し込んでください。応募者多数の場合は抽選となります。

ホームページ <https://www.niyodogawa-gyokyo.com/>

メール [niyodogawayaruzo@gmail.com](mailto:niyodogawayaruzo@gmail.com)

### 内容

- ・川流れ体験 10:00、13:00  
(小学4年生以上、各回12名まで 要事前申込)
- ・川の生きものしらべ 11:00、14:00  
(小学4年生以上、各回12名まで 要事前申込)
- ・親子鮎放流体験 参加自由 15:00～
- ・パネルクイズラリー 参加自由 随時

※台風・洪水時は中止します。新型コロナウイルス感染症の状況によっては中止する場合があります。

**【問い合わせ先】 仁淀川漁業協同組合 ☎088-893-2300 FAX 088-893-2338**



# 高知県立高知城歴史博物館 催し物のお知らせ

## 仁淀川流域の歴史や文化をテーマとした企画展が開催中です！

高知城の目の前にある県立高知城歴史博物館では、6月19日(土)から9月5日(日)まで、仁淀川の流域をテーマにした企画展を開催しています。「地域展 仁淀川～流域の歴史と文化～」と題した企画展で、仁淀川流域にある7つの市町村からの協力もあり、地域にゆかりの文化財を多数展示しています。

日高村からは、小村神社と葛原神社の協力のもと、所蔵する宝物類を特別に借用し、展示しています。

小村神社は、平安時代以来、史料に登場する仁淀川流域を代表する名社で、御神体の国宝「金銅荘環頭大刀拵・大刀身」をはじめ、重要文化財の「木造菩薩面」など、国指定の文化財を所蔵しています。

今回の企画展では、高知県指定文化財の「蓬萊鏡(円鏡・方鏡)」ならびに「仁治・貞和の棟札」、日高村指定文化財の「大平国雄奉納三十六歌仙板絵」などを展示しています。



土佐国の二ノ宮小村神社



蓬萊鏡円鏡(左写真)と方鏡(右写真)  
方鏡の鏡面に、南北朝時代、康安2(1362)年の銘あり

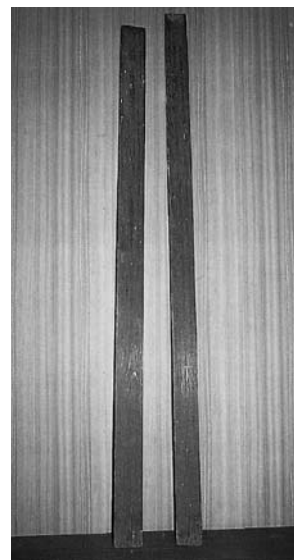

高知県内で最古かつ  
最長の鎌倉時代の棟札  
(右側約240cm)

「蓬萊鏡」には、南北朝時代の北朝方(足利方)の年号である「康安」の銘があり、地元日下の北朝方の武将三宮氏との関係が気になる鏡です。また「仁治・貞和の棟札」は、鎌倉時代、仁治元(1240)年と南北朝時代、貞和3(1347)年に、小村神社の社殿を修造再建した時のものです。鎌倉時代の棟札からは、吾川山(いの町吾北付近)・別府山(仁淀川町付近)から材木を伐り出して、神社の再建を行ったことが分かります。恐らく、上流部から伐り出された材木を、仁淀川の水運を利用して江尻まで運び、そこで陸揚げしたものと想像されます。

葛原神社も、仁淀川流域を代表する古社で、小村神社と同様、日下川の流域に鎮座しています。葛原神社からは高知県指定文化財の「御正体類」を借用し、展示しています。



葛原神社の御正体類全6点の内、左から線刻十一面観音鏡像・桜枝双鳥鏡(以上、平安時代)・三仏双鶴鏡(室町時代)・四葉柏双雀方鏡。四葉柏双雀方鏡の鏡面には、鎌倉時代、永仁3(1295)年の墨書銘が残っています。

この他、仁淀川流域の上流から下流まで、各市町村の協力のもと、地域にゆかりの文化財を多く展示しています。普段は公開されていない、地域が守り伝えて来た、地域の歴史を物語る、貴重な歴史遺産です。ぜひこの機会に見に来てください。展示会場で、自分たちが暮らす仁淀川流域の魅力を再発見してみてください。



## 特設展示

「仁淀川流域の人々」との連携・協力による特設展示も行います。自然や風景、祭礼や人々の暮らしなど、地域の多様な姿を紹介する4つの展示があります。

### ①映像展示「神々の流域ー仁淀川の四季」

「仁淀ブルー」の名付け親ともいえる写真家高橋宣之氏が撮影した映像作品を上映します。川・山・里の美しい自然景観をはじめ、集落や祭礼の様子を記録した映像から、仁淀川流域の魅力を改めて感じてみてください。



### ②写真展示「仁淀川遡行・おもかげの昭和へ」

仁淀川上流域の山村とそこで暮らす人々をテーマとした写真展。写真家小林勝利氏が40年にわたり記録した、過疎地域の風景と住民の記憶の数々は「人間の幸せとは何か」を私たちに問いかけます。本展では、30点の写真作品「仁淀川遡行」と、書籍「おもかげの昭和へ」所載の写真30点余りを展示します。

●写真展は無料で鑑賞できます。



### ③三二展示秋葉まつりの祭礼道具

**場所** 3階展望ロビー(要観覧券)

仁淀川町別枝で毎年2月に行われる秋葉まつり。祭りの花形「鳥毛ひねり」でおなじみの長さ7メートル、重さ6キロにも及ぶ鳥毛(毛槍)に触れることができます！



### ④三二展示「流域の学校による学習成果展」

**場所** 3階特別展示室(要観覧券)

仁淀川流域の学校による、流域の自然や歴史、文化についての学習の取り組みやその成果をパネル等で展示。今回は、仁淀川町立仁淀中学校、越知町立越知小学校、いの町立伊野小学校の3校を紹介します。



## 関連イベント

### 小林勝利氏の写真解説会

**日時** 7月18日(日)、8月29日(日)  
10:30~11:30

**定員** 各回10名

**参加費** 無料

### 夏休み工作教室土佐和紙の照明づくり

**日時** 7月31日(土) 10:00~12:00

**講師** 片岡あかり氏(尾崎製紙所)

**定員** 小学生15名

**参加費** 1,500円(材料費)

### 映画会「椿山ー焼畑に生きるー」

(民族文化映像研究所、1977年、上映時間95分)

**日時** 8月8日(日) 14:00~16:00

**定員** 50名

**参加費** 無料

### 流域散策会 仁淀川源流域・面河溪を訪ねる

**日時** 8月22日(日) 8:00~17:30

**案内人** 矢野真志氏(面河山岳博物館学芸員)

**定員** 20名

**参加費** 1,800円(昼食代、施設入場料)

### 職員による展示解説会

**日時** 7月11日・25日、8月8日・15日、  
9月5日 10:00~各回約40分

**参加費** 無料(要観覧券) 申込不要

※関連イベントの詳細は当館ホームページか電話で問い合わせてください。

**申込方法** 電話・FAX・ハガキのいずれかで当館に申し込んでください(住所・氏名・電話番号・希望行事)。

**申込締切** 各開催日の2週間前までに申し込んでください。応募者多数の場合は抽選となります。当選者には参加券を送付します。

**観覧料** 700円(常設展含む、団体20名以上から560円) 高知城とのセット券:900円

●高校生以下、高知県・高知市長寿手帳所持者は無料

\*身体障害者手帳、療育手帳、精神障害者保健福祉手帳、戦傷病者手帳、被爆者健康手帳所持者と介護者(1名)は無料

**開館時間** 9:00~18:00(日曜日は8:00から開館)

**【主催・問い合わせ先】** ☎780-0842 高知市追手筋2-7-5 高知県立高知城歴史博物館  
☎088-871-1600 FAX 088-871-1619



# 7月 高村立図書館 通信

第266号

5月の来館者数 678人

## 「ほしのおか」開館記念月イベントのお知らせ

下記の通り、ほしのおか開館記念月イベントを実施します。気軽に来館してください。

7月1日(木)  
～  
31日(土)

### ～えほんの病院～

お家にある傷んだ絵本を預かり、図書館スタッフが図書館の本と同様に修理します。(希望者には図書館の本と同様のビニールブックカバー装備可能)

長く使いたいお気に入りの1冊などがあれば持ってきてください。(傷みの度合いによっては修理できない場合があります。)

日時 7月1日(木)～31日(土)の開館中  
受付 図書館カウンター  
対象 期間内貸出者(ひと家族1冊、先着15名まで)

### ～ほしのおかオリジナルバッグのプレゼント～

希望者に抽選でほしのおかオリジナルキャンパス地トートバッグのプレゼントを行います。

日時 7月1日(木)～31日(土)の開館中  
受付 図書館カウンター  
対象 期間内貸出者(1人1回限り)  
当選者発表 その場(当たり：70枚 特等：3枚)

7月6日(火)  
～  
10日(土)

### ～七夕の飾りつけ～

恒例となったほしのおかの七夕飾り。今年も記入用の短冊を6月下旬より設置します。

日時 7月6日(火)～10日(土)  
設置場所 館内とテラス  
対象 どなたでも

#### ◆日高村立図書館利用案内◆

- ◎開館時間 10:00～18:00
    - ・図書館前工事中も開館しています。
    - 当館車両駐車場を利用する場合は、東西の村道へ回り、気をつけて来館してください。
  - ◎休館日 月曜・祝日・各月最終日曜  
年末年始・特別資料整理期間
  - ◎貸し出し ひとり10冊まで、2週間  
当面の間、貸出冊数が増えています。
- 予約者がいなければ、1回限り延長できます。(最新刊を除く)  
村内無料電話 ☎720-1533  
☎20-1533 ㊚39-1775
- ◎ホームページ  
<https://www.vill.hidaka.kochi.jp/library/>

#### ★7月の展示

(一般書)「海、山、川」  
(児童書)「星 すてきだね」  
「夏休み宿題お役立ちコーナー」



#### ★新着図書

一覧は「図書館回覧板」、折り込みチラシで  
「琥珀の夏」辻村 深月/著  
「海神の子」川越 宗一/著  
「古くて素敵なクラシック・レコードたち」  
村上 春樹/著  
「星に祈る」あさの あつこ/著  
「星影さやかに」古内 一絵/著 など

#### 7月の予定

##### ★マークの英語でおはなし会

7月4日(日) 11:00～

##### ★中学生職場体験受け入れ

7月7日(水)～8日(木)

期間中は、協力のほどよろしくお願いします。

##### ★県立図書館バス巡回日

7月24日(土) 10:00～12:00

## 「ほしのおか」のできごと

### 6月15日(火)～17日(木) 加茂中職業体験学習がありました

期間中、加茂中学校より2名の生徒が図書館の業務を体験してくれ、展示コーナー「小学生におすすめの本」の作成や七夕飾りの準備なども行ってくれました。体験生からは「普段見ることができない作業もできて楽しかった」などと感想があり、図書館としても有意義な3日間を過ごすことができました。来館時の協力、ありがとうございました。



## 当館の感染症対策について

- 入館時について  
マスク着用と手指消毒をお願いします。発熱など体調の悪い場合は来館を遠慮してください。
- 閲覧について  
座席数を減らしています。
- 館内換気及び共用部分の消毒の実施  
スタッフが定期的に行っています。
- 貸し出しバッグ利用サービス：休止中  
マイバッグを持参してください。
- 図書消毒機の設置  
貸し出しの本を消毒できる機械を設置しています。貸出時に利用してください。  
返却本は全てスタッフが消毒を行っています。  
※状況によりイベント等の中止・変更がある場合は図書館ホームページでお知らせします。  
不便をかけますが引き続き理解、協力のほど、よろしくお願いします。



# 「すくすく」 広場

今年は梅雨入りが早かったこともあり、蒸し暑い日が続いています。  
こまめな水分補給や汗をかいたらすぐ拭くなど、夏の暑さ対策も忘れずにやっていきましょう。

※新型コロナウイルス感染症予防のため、イベントへの参加は、家庭保育中の親子のみとなります。また、イベントが中止になる可能性もあります。

## 7月の「すくすく広場」

☆「なつのおそび☆片栗粉であそぼう♪」

日 時 7月15日(木) 10:00~11:30  
場 所 日高村地域子育て支援センター  
参加申込締切日 7月8日(木)

講師に村内在住の造形家、高橋かよこさんを迎えて、夏らしい感覚あそびを楽しみたいと思います。  
当日は汚れてもかまわない服装で参加してください。

☆「おはなし会」

日 時 7月8日(木)、28日(水) 10:30~11:00  
場 所 日高村立図書館ほしのおか ※予約は不要です。時間までに集まってください。

## 5月の「すくすく広場」の様子

5月のすくすく広場は、スタンプ遊びを発展させ、こいのぼり制作を行いました。指や手作りスタンプにカラフルな絵の具をつけて、こいのぼりのウロコをつくりました。参加したお母さんたちは創意工夫の中、模様を楽しむ姿が見られました。手遊びで歌った「こいのぼりの歌」を覚えて、口ずさんでいた子どもたちの姿に保護者も、ほほ笑んでいました。



みてみて!  
こいのぼり  
上手にできたよ♡



最寄駅 日下駅から0.3km 徒歩7分

### 【問い合わせ先】

日高村地域子育て支援センター ☎24-4411  
(子育て相談もしています)

### 場 所

保健センター内・子育て支援センター  
(日高村沖名23番地)

## 加茂小学校



### ★入学式……4月7日(水)

加茂小学校の入学式でした。在校生、教職員、保護者、来賓の皆さんの温かい眼差しと拍手に迎えられ、男子7名、女子7名、合計14名の入学生を迎えました。6年生が1年生の手を引いて入場するほほえましい姿に、式場の雰囲気も一気に和らぎました。とても素敵な1年のスタートとなりました。今年度の加茂小学校全校児童は95名となります。



### ★春の遠足……4月30日(金)

「春の遠足」でした。昨年度は雨のため、体育館での活動でしたが、今年度は天気もよく、日高村総合運動公園にてかけ、1年生から6年生までの縦割り掃除班で活動しました。全校生徒でゲームをしたり、お弁当を食べたりして楽しい1日を送ることができました。



### ★「プール開き」……6月7日(月)

この週から低・中・高学年に分かれてプール開きが始まりました。「伏し浮き」や「ラッコ浮き」、「25mクロール」など、児童は楽しく元気に参加することができました。

また、加茂小学校の大プールは床が可動式となっており、水深が0.3m～1.4mまで自動で調整することができます。つまり、大プールの広さで小プールの水深に合わせて泳ぐこともできます。

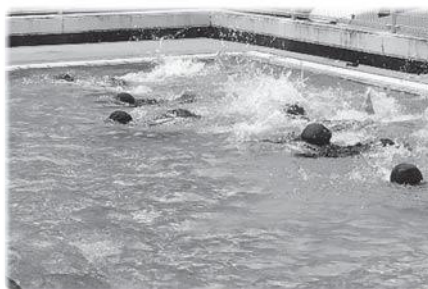



# 第9回 日高村 気になるデザイン散歩

このコーナーでは、何気ない日常で見つけた素敵なデザインを楽しみます。

## 日高村と「仁淀川」(1)

7月に公開される細田守監督の映画「竜とそばかすの姫」の舞台は高知県。今回はそのメイン舞台の1つとして描かれている仁淀川を楽しみたいと思います。

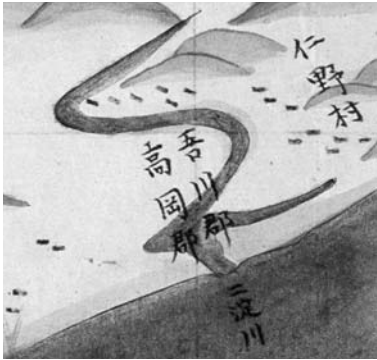

「二淀川」(土佐 高知(国土地理院古地図コレクションHPを加工))



「御来光の滝」

### 神河

仁淀川の名前の由来として有名な説は3つあり、①古代大神に捧げる酒を仁淀川の流水で醸造したので「神河」と書いて、「ミワガワ(三輪川)」(※1)と読んだ。この「三輪川」がいつしか「二淀川」となり「仁淀川」になった(神河→三輪川→二淀川→仁淀川)。ちなみに仁淀川の源流付近にある「御来光の滝」も滝自体が御神体として、あがめられています。②王朝時代において魚の花形であるアユを貢租品として朝廷の贄殿(台所)に献上したので「贄殿川」となり、その後「仁淀川」に、③淀川に似ているので「似淀川」となり、その後「仁淀川」になった、という説です。説はどれか

1つが正解というのではなく、奈良時代の『風土記』には「神河(三輪川)」、慶長2(1597)年の長宗我部元親が発布した法令には「贄殿川」と記載があり、上記の①～③の説が複雑に絡み合って今の仁淀川の名前になっているのかもしれない(神河→三輪川→贄殿川→二淀川→仁淀川)。

※1 「ミワ(三輪)」は神を意味し、また神酒を古語では「ミワ」と読む。また、三輪といえば、奈良県にあって、酒の神で有名な三輪大神神社があり、酒と三輪とは密接な関係がある。

### 穿入蛇行

NHKのプラタモリ「四万十川」でも紹介された河川地形「穿入蛇行」が日高村沿いの仁淀川でも見られます。特に名越屋付近では河川が大きく蛇行することによる流れの強弱により、変化に富んだ瀬や淵などの豊かな河川環境が生まれ、屋形船の遊覧客や釣り人を楽しませています。勝賀瀬は昔から有名な鮎の好漁場、黒瀬も鮎釣り全国大会の予選会場になっています(※2)。通常、河川の蛇行は平野部の川の傾きが小さい所に現れますが、高知県では仁淀川や四万十川など、山間部に蛇行が現れる川があります。これは、約200万年前にフィリピン海プレートの沈み込む方向が変わって四国に直角方向に沈み込むようになり、急速に土地が隆起したためです。一方で、川の流れは下方向への侵食を進め、山間部に穿入蛇行と言われる河川地形を残しました。実際に、本村では県道工事の時、道路法面の高い場所で、昔の仁淀川の河原の地層が出てきたそうです。

※2 日高村沿いの蛇行区間の左岸側(対岸)には短い区間であるが上流から黒瀬、柳瀬、楠瀬、勝賀瀬と4つも瀬の付く地名がある。



仁淀川と日高村



仁淀川の蛇行と対岸の瀬のつく地名

- 参考資料 満塩大光「仁淀川の過去と現在」横倉自然の森博物館ニュース 2008年
- 広谷喜十郎「土佐史の神々」高知県神社庁 1995年
- 「四国地方の古地理に関する調査」国土交通省四国地方整備局・国土地理院 2003年



日高村観光協会

☎0889-24-5888 日高村本郷1478-9(村の案内所ひだか内)  
営業時間 9:00~17:00

# むらたび通信 第16号

## 高知県・仁淀川が細田守監督の最新アニメ作品の舞台に！

「サマーウォーズ」や「バケモノの子」などを手がけた人気アニメーション監督・細田守氏。今夏公開予定の最新作「竜とそばかすの姫」の舞台のモデルとなったのは高知県・仁淀川と発表がありました。日高村および日高村観光協会でも映画と共に地元の活性化に向けて取り組んでいきます。

## 竜とそばかすの姫

公開日 2021年7月16日公開

[原作・脚本・監督]細田守

[企画・制作]スタジオ地図

[制作幹事]スタジオ地図有限責任事業組合(LLP)・日本テレビ放送網 共同幹事



©2021スタジオ地図

### 日高酒蔵シアター#1

### 細田守監督作品「竜とそばかすの姫」公開直前スペシャル上映会 『時をかける少女』

日高酒蔵ホールにて、「竜とそばかすの姫」公開を記念して、『時をかける少女』の上映会を行います。過去をやり直していくうちに、「人生にかけがえのない時間」を見つけ出していく…。ひと夏を描いた青春物語です。ぜひ、見に来てください。

日 時 7月11日(日)

①開場12:30 / 上映13:00

②開場15:30 / 上映16:00

場 所 日高酒蔵ホール(日高村本郷1887)

チケット 500円(70席限定)

主催：日高酒蔵会、ショープロジェクト

共催：RKC高知放送

後援：日高村、日高村教育委員会、日高村観光協会

協力：シネマ四国、高知県立県民文化ホール

「チケットぴあ」でチケットの購入ができます。

(Pコード：551557)

日高酒蔵シアター#1  
細田守監督作品「竜とそばかすの姫」公開直前スペシャル上映会  
**時をかける少女**  
THE GIRL WHO LEAPT THROUGH TIME  
STUDIO GHIZU

待ってられない未来がある。

2021年7月11日(日)  
開場 12:30 / 上映 13:00  
開場 15:30 / 上映 16:00  
料金 500円 / 全席 70席限定  
会場 日高酒蔵ホール  
高知県立県民文化ホール1887  
チケットぴあ / ぴあ / ぴあ / ぴあ  
Pコード 551557  
お問い合わせ  
551557@piaa.jp  
551557@piaa.jp

新型コロナウイルス感染拡大防止対策を実施いたします

マスク 検温 消毒

高知県日高村 竜とそばかすの姫を応援しています!

ご冥福をお祈りいたします

氏名 享年(満) 自治会  
川瀬美代子 95歳 岩目地西

※家族の同意がある人のみ掲載しています。

交通事故

発生件数	5月 : 0件	累計 : 3件
傷者	0名	4名
死者	0名	0名

令和3年5月末現在





松蟬まつせみと思へてきたる潮風しほかぜに  
余花よか明りせし溪けいの水手みずてに掬すくふ

川田 達子  
駒木 基克

分け入れば余花よかの盛りさかりや奥仁淀おくにぼ  
松蟬まつせみや祠ほこらひとつの城しろの跡あと

島田 瞳

商あきなひの箱はこを狭せましと吹ふく浅蜷あさり  
野草展やそうてん五月ごがつの風かぜにさらめきて

竹崎 いと

桐きりの花はな一直線いちじくせんに落おちにけり  
耕ながせる土つちの匂においに憩いひけり

中村 梅子

更ふけてより募つりたる音余花おとよかの雨あめ  
若蘆わかあしに塗ぬりつぶされし沼ぬまの景けい

橋詰登志子

うかつにも杖つえを忘れし余花よかの径みち  
松蟬まつせみの土つちに沁ひみ入いる音おとばかり

片岡 幸枝

栄転えいてんの余花よかの里さとてふ便たりかな  
遥はるか来きし思おもひ一入ひとし余花よかの里さと

## アダムスのニュースレター



### Kochi is beautiful !

When I was a kid, my family went on many trips. We would go camping every summer and also go on road trips around Canada and even the U.S. I was lucky to have been to so many places. I always loved seeing the beautiful nature. Living in Kochi has been wonderful because everywhere I look, there is nature. Big green mountains, lush green rice fields, and clear blue rivers. I think it's great that the Niyodo River is right beside Hidaka. My hometown is a city with lots of big buildings, so I'm happy to be surrounded by nature here in the countryside.



### 高知は美しい！

僕は、子どもの頃、家族と何度も旅行に出かけました。毎年、夏にはキャンプに行き、カナダ、そしてアメリカにも車で旅行に行きました。いろいろな場所に行ったことがあるのは幸せです。僕は美しい自然を見るのが大好きでした。高知での生活は、どこを見ても自然があるので素晴らしいです。大きな緑の山々、緑豊かな田んぼ、澄んだ青い川。仁淀川が日高のすぐそばにあるのは素敵なことだと思います。僕の故郷は大きな建物がたくさんある都市なので、田舎で自然に囲まれて幸せです。



## くらしの情報 Information お問い合わせはこちらまで

### 役場(本庁舎内)

住民課 ☎24-5111  
出納室 ☎24-5111  
健康福祉課 ☎24-5197  
地域包括支援センター ☎24-5197  
総務課 ☎24-5113  
建設課 ☎24-5114  
企画課 ☎24-5126

教育委員会 ☎24-5115  
議会事務局 ☎24-7777  
産業環境課(旧中央農済1階) ☎24-4647  
教育支援室(図書館内) ☎24-4411  
保健センター ☎24-5001  
下分ふれあいプラザ ☎24-5440

本郷ふれあいプラザ ☎24-4136  
能津出張所 ☎24-5141  
☎ 村内無料電話  
「24」の前に「7」をつけて発信してください。  
ただし、利用するには、IP告知端末と電話機の接続が必要です。



# ひだか カレンダー

## 日高村 の現況

令和3年5月末現在

世帯数 2,457戸  
(前月比+1戸)

男 2,348人  
(前月比+1人)

人口 4,949人  
(前月比-1人)

女 2,601人  
(前月比-2人)

日	月	火	水	木	金	土
保セ 保健センター 村の駅 村の駅ひだか 図書館 日高村立図書館「ほしのおか」 社協 社会福祉センター		めだか めだかさん家前 酒蔵 日高酒蔵ホール 子セ 地域子育て支援センター 役場 役場本庁		1	2 乳児健診 12:00~ 保セ	3
※新型コロナウイルス感染症の影響により、日程に変更が生じることがあります。						
4 オムライス街道 キックオフイベント 10:30~13:30 村の駅 マークの英語で おはなし会 11:00~ 図書館	5	6	7	8 人権相談日 10:00~12:00 社協 すくすく広場 「おはなし会」 10:30~11:00 図書館	9	10 グラウンドワーク作業 8:00~10:00 めだか
11 グラウンドワーク作業 8:00~10:00 めだか 日高酒蔵シアター#1 「時をかける少女」 開場①12:30~ ②15:30~ 酒蔵	12	13	14	15 すくすく広場 「なつのおそび☆ 片栗粉であそぼう」 10:00~11:30 子セ	16 「竜とそばかすの姫」 上映記念キャンペーン (8月末までの予定) 日高村観光協会	17 グラウンドワーク作業 8:00~10:00 めだか
18 子宮頸がん・乳がん検診 加茂・能津 8:30~10:30 下分 13:00~15:00 保セ	19 子宮頸がん・乳がん検診 本郷 8:30~10:30 沖名 13:00~15:00 保セ	20	21	22 海の日	23 スポーツの日	24
25 グラウンドワーク作業 8:00~10:00 めだか マイナンバー休日申請、 交付窓口開設 役場 9:00~16:00	26	27	28 すくすく広場 「おはなし会」 10:30~11:00 図書館	29	30 8/2(月) 村税等納期限 国保税 固定資産税 後期保険料	31

## ひだかのたからもの



寺尾 瑛太くん(男の子)

令和3年5月22日生まれ

保護者：隆太 自治会：西田一班

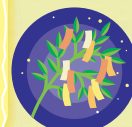

広報紙への感想・ご意見をお待ちしています。

〒781-2194 日高村本郷61-1 日高村役場 総務課 広報担当者  
☎ 24-5113 E-mail: soumu@vill.hidaka.lg.jp