



ふれ愛ネットウーク NO.618

広報

# ひだり

2020  
7

**もくじ**

戸樫村政4期目スタート！ .....2  
 国民健康保険加入者の皆さんへ .....6  
 個人事業者及び法人の皆さんへ .....9  
 スマートフォン普及率の調査について .....11  
 学校だより（能津小学校） .....17  
 アタムのニューズレター .....19



オンライン街道 第7弾キックオフ（詳細P18）



# 日高村

# 戸梶村政

## 4期目スタート!



6月2日、職員に迎えられ初登庁した戸梶村長

任期満了に伴う日高村長選挙が5月19日(火)に告示され、現職の戸梶眞幸氏のみの立候補の届け出となり、無投票で再選を果たしました。  
戸梶眞幸氏より、4期目となる村政運営に臨む思いを述べていただきました。

### 就任あいさつ

このたびの村長選挙におきまして、再度今後4年間の村政運営を担うことになりました。その責任の重大さに身の引き締まる思いであります。今後とも村の振興発展に全力で取り組んでまいりますので、引き続きのご支援をよろしくお願い申し上げます。

3期12年を振り返ってみますと、平成26年の大水害対策の日下川新規放水路、国道の改良などのインフラ整備により地域の安全度は高まってきました。トマトを核とした取り組みやオムライス街道、屋形船などで村の知名度は上がり、交流人口は増え、活気のある村、元気な村としての評価もいただきました。

4期目の村政運営に当たっては、今後、多くの課題解決のための予算が必要であり、非常に厳しい財政運営が見込まれます。財政の健全化を図りながら「安全で安心して豊かに暮らせる村」「住んでよかった・住んでみたい村」など住民の満足度の得られる村づくりに向かって、県都高知市から16キロの距離に位置し「町から意外と近い」、JRが通っていて「意外と便利」、清流仁淀川もあり「意外と自然が豊か」などの村の特性を活かした取り組みを行うとともに、少子高齢人口減少への課題に取り組みます。

～総務課より～

**ご存じですか?「被災建築物応急危険度判定」と「被災宅地危険度判定」**

地震で被災した建物について、余震で倒壊するなどの危険性があるかどうかを判定して表示を行うものです。国や地方公共団体、建築関係団体などが連携し、被災地域に判定士を派遣して行います。

大きな地震が起きると建物は少なからずダメージを受け、倒壊は免れていても地震に対する強さが弱まっている可能性があります。このため、被災者がそのまま家にいていいのかなどを判断するために、救命・救急・消防活動と並行してできるだけ速やかに応急危険度判定を行う必要があります。

判定結果は3種類のステッカーを建物の出入り口などに貼り付けて表示します。ステッカーはそれぞれA3サイズです。

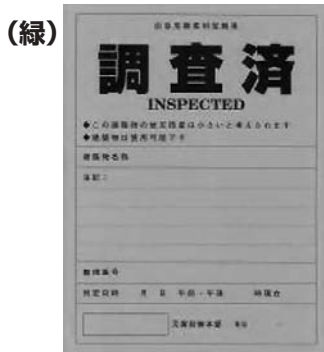

この建物は使用可能です



この建物に立ち入る場合は十分に注意してください



この建物に立ち入ることは危険です

なお、地震発生後の建物の判定には次のようなものもあります。これらは判定の目的や基準がそれぞれ異なります。

■住家被害認定…「り災証明書」を発行する目的で被害程度を認定するもの

■被災度区分判定…建物の復旧対策を検討する目的で応急危険度判定後に建物の被災度を詳細に判定するもの

建物と同様に、被災宅地危険度判定といって造成された宅地に対しても災害時の応急対策として危険度を判定する制度があります。

■被災宅地危険度判定…地震や降雨等による宅地災害が広範囲に発生した後に、二次災害を防ぐ目的で被害の状況を把握して宅地の危険度を判定するもの  
※降雨災害にも対応するところが建物の応急危険度判定と違います。

判定結果は3種類のステッカーを現地の見えやすい場所に貼り付けて表示します。ステッカーはそれぞれA3サイズです。

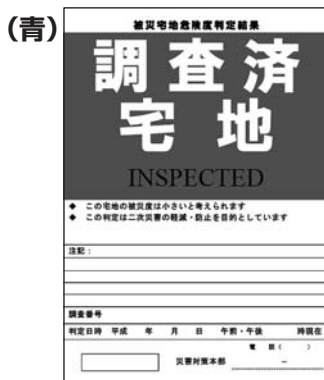

この宅地の被災程度は小さいと考えられます



この宅地に立ち入る場合は十分に注意してください



この宅地に立ち入ることは危険です

それぞれの目的をご理解いただき、判定のための調査の際には協力をよろしくお願いいたします。

**【問い合わせ先】 総務課 ☎24-5113 村内無料電話 ☎724-5113**

# 後期高齢者医療保険被保険者へ大切なお知らせです INFO01

新型コロナウイルス感染症の流行に伴い、次の要件を満たす人は、**保険料が減免**となります。

## 【保険料の減免の対象となる人】

- ①新型コロナウイルス感染症により、主たる生計維持者が死亡、または重篤な傷病を負った世帯の人  
⇒ **保険料を全額免除**
- ②新型コロナウイルス感染症の影響により、主たる生計維持者の収入減少が見込まれる世帯の人で、次の(1)～(3)の全てに該当する人  
⇒ **保険料の一部を減額**

## 【保険料が一部減額される具体的な要件】

世帯の主たる生計維持者について

- (1)事業収入や給与収入など、収入の種類ごとに見た本年の収入のいずれかが、令和元年に比べて10分の3以上減少する見込みであること
- (2)令和元年の所得の合計額が1,000万円以下であること
- (3)収入減少が見込まれる種類の所得以外の令和元年の所得の合計額が400万円以下であること



### 所得とは？

収入の額から必要経費、給与所得控除、公的年金等控除等を差し引いた額のことをいいます。

**【保険料の減免額】**は、**減免対象の保険料額(A × B / C)**に、**令和元年の所得の合計額に応じた減免割合(D)**をかけた金額です。

### 減免対象の保険料額 (A × B / C)

- A：75歳以上の人の令和2年度保険料額
- B：世帯の主たる生計維持者の減少が見込まれる収入にかかる令和元年の所得の合計額
- C：世帯の令和元年の所得の合計額 ※1

※1) 世帯の主たる生計維持者及び世帯の被保険者の合計額

### 所得の合計額に応じた減免割合 (D)

- 主たる生計維持者の令和元年における所得の合計額について、
- 300万円以下の場合：全部 (10分の10)
  - 400万円以下の場合：10分の8
  - 550万円以下の場合：10分の6
  - 750万円以下の場合：10分の4
  - 1,000万円以下の場合：10分の2

※ 主たる生計維持者の事業等の廃止や失業の場合には、主たる生計維持者の令和元年の所得の合計額にかかわらず、対象保険料の全部を免除。

### 減免額の計算例 (75歳以上の夫婦世帯)

【令和元年の所得】 ※保険料額は全国平均を基にした一例です。

|            |      |                      |      |            |
|------------|------|----------------------|------|------------|
| 夫          | 給与所得 | 100万円 (給与収入170万円に相当) | }    | 所得の合計額 (C) |
|            | 年金所得 | 70万円 (年金収入190万円に相当)  |      |            |
|            |      |                      |      | = 180万円    |
| →令和2年度保険料額 |      |                      | 17万円 |            |
| 妻          | 給与所得 | なし                   | }    |            |
|            | 年金所得 | 10万円 (年金収入130万円に相当)  |      |            |
|            |      |                      |      |            |
| →令和2年度保険料額 |      |                      | 5万円  |            |

夫の給与収入が10分の3以上減少する見込みがある場合

### 【保険料の減免額】

|   | (A)  | (B) | (C)             | (D)      | 保険料の減免額           |
|---|------|-----|-----------------|----------|-------------------|
| 夫の保険料について、  | 17万円 | ×   | (100万円 / 180万円) | × 10分の10 | = 約9万円            |
| 妻の保険料について、  | 5万円  | ×   | (100万円 / 180万円) | × 10分の10 | = 約3万円            |
|   |      |     |                 |          | II                |
| ※令和元年の所得の合計額が300万円以下の世帯なので、 <u>全部 (10分の10) が免除。</u> |      |     |                 |          | <b>【合計】 約12万円</b> |

※保険料の減免が受けられない場合は猶予の申請も受け付けています。

**【問い合わせ先】 高知県後期高齢者医療広域連合 直通 ☎088-821-4526**  
**住民課 ☎24-5111 村内無料電話 ☎724-5111**





新型コロナウイルス感染症の影響により、次の要件を満たす人は、**保険税が減免**となります。

## 【保険税の減免の対象となる人】

- ①新型コロナウイルス感染症により、主たる生計維持者が死亡、または重篤な傷病を負った世帯の人  
⇒ **保険税を全額免除**
- ②新型コロナウイルス感染症の影響により、主たる生計維持者の収入減少(※)が見込まれる世帯の人  
⇒ **保険税の一部を減額**

## 【保険税が一部減額される具体的な要件】

世帯の主たる生計維持者について

- (1)事業収入や給与収入など、収入の種類ごとに見た収入のいずれかが、**前年に比べて10分の3以上減少する見込み**であること
  - (2)**前年の所得の合計額が1,000万円以下**であること
  - (3)収入減少が見込まれる種類の所得以外の前年の所得の合計額が**400万円以下**であること
- 注：申請にあたっては、収入を証明する書類が必要となります。

### 所得とは？

収入の額から必要経費、給与所得控除、公的年金等控除等を差し引いた額のことをいいます。

**保険税の減免額** は、**減免対象保険税額(A × B / C)**に、**減免割合(D)**をかけた金額です。

### 減免対象の保険税額(A × B / C)

- A：世帯の被保険者全員について算定した保険税額
- B：世帯の主たる生計維持者の減少が見込まれる収入にかかる前年の所得額
- C：主たる生計維持者及び世帯の被保険者全員の前年の合計所得金額

### 合計所得金額に応じた減免割合(D)

- 300万円以下の場合：全部(10分の10)
- 400万円以下の場合：10分の8
- 550万円以下の場合：10分の6
- 750万円以下の場合：10分の4
- 1,000万円以下の場合：10分の2

※主たる生計維持者の事業等の廃止や失業の場合には、前年の合計所得金額にかかわらず、対象保険税の全部を免除。

自身が減免の対象となるか、申請に必要な書類等の詳細については、まずは日高村役場住民課に問い合わせてください。

**【問い合わせ先】 住民課 ☎24-5111 村内無料電話 ☎724-5111**

## 指導員候補生募集

有料広告

資格：普通免許MT車(AT車)以上所持者

待遇：社会保険、通勤手当、賞与年2回、有給休暇、指導員資格取得後正社員として採用

応募：電話の上、履歴書(写真添付)郵送、持参、委細面談(詳細はお問い合わせください)

**入校生募集 大型特殊車増台予約受付中！！ 高知ニュードライバー学院**

吾川郡いの町枝川282番地 0120-14-6014

国民健康保険は、加入者の皆さんで助け合う制度です。国保制度の趣旨に理解と協力をお願いします。7月中旬には国民健康保険税の納税通知書を送付します。

## ○国民健康保険税の課税限度額が引き上げられます

医療分の限度額が61万円から63万円に、介護分の限度額が16万から17万に引き上げられ、後期高齢者支援金分は据え置きになります。

|           | 変更前  | 変更後        |
|-----------|------|------------|
| 医療分       | 61万円 | 63万円       |
| 後期高齢者支援金分 | 19万円 | 19万円(変更なし) |
| 介護分       | 16万円 | 17万円       |

## ○国民健康保険税軽減範囲が変わります

地方税法施行令の一部が改正されたことに伴い、下記のとおり改正することになりました。

低所得者の国保税の軽減措置の対象を拡大するため、5割軽減と2割軽減の対象となる世帯の軽減判定所得の引き上げを行います。

### 【改正前】軽減判定所得

7割軽減基準額＝基礎控除額(33万円)

5割軽減基準額＝基礎控除額(33万円)＋28万円×(被保険者数)

2割軽減基準額＝基礎控除額(33万円)＋51万円×(被保険者数)



### 【改正後】軽減判定所得

7割軽減基準額＝基礎控除額(33万円)

5割軽減基準額＝基礎控除額(33万円)＋28.5万円×(被保険者数)

2割軽減基準額＝基礎控除額(33万円)＋52万円×(被保険者数)

注)軽減判定所得には、被保険者全員の所得に加えて、国保に加入していない世帯主の所得も含まれます。被保険者数には、同じ世帯の中で国民健康保険の被保険者から後期高齢者医療の被保険者に移行した人を含みます。

国保加入者の方で所得の申告がない場合、軽減判定ができません。未申告の方は、納税通知書を確認の上、早急に所得の申告をお願いします。

## ○高齢受給者証(ピンク色の証)の送付について

国保加入中の70歳～74歳の人に、7月下旬に新しい高齢受給者証を発送します。8月からは新しい高齢受給者証を使用してください。対象期間は70歳の誕生日の翌月(月の初日が誕生日の人はその月)から75歳の誕生日の前日までです。また、新たに70歳になる人には、誕生月の下旬に発送します。

窓口負担割合は、令和2年度住民税課税所得で判定します。負担割合は原則2割となります。ただし、現役並みの所得がある人は3割負担となります。これらの負担割合は、70歳の誕生月の翌月(1日生まれの人はその月)から適用されます。

**【問い合わせ先】 住民課 ☎24-5111 村内無料電話 ☎724-5111**



## 国民健康保険限度額適用・標準負担額減額認定証 INFO04 (長期入院該当)を持っている人にお知らせ

長期入院該当の認定証は令和2年7月31日(金)が有効期限となります。

継続して適用を受けたい人は7月1日(水)～31日(金)の期間中に役場住民課まで来てください(この長期入院該当の場合は、申請日の翌月の初日が適用日となります)。



### 必要なもの

入院日数が90日を超えたことが分かる「領収書」または「入院期間証明書」(役場で入院状況が確認できない場合)、すでに発行している認定証、保険証、印鑑。

令和2年度に住民税非課税世帯(70歳以上で区分I※の方は除く)(以下、非課税世帯)の方は、申請を行うことにより一般病床に入院のときの食事代が一食当たり210円から160円に減額されます。

現在認定証を持っていない非課税世帯の人で、入院が過去1年間に90日を超えている場合も申請できます。必要なものは、上記更新の場合と同じです。

※区分Iとは：世帯主及び国保の被保険者全員が住民税非課税で、かつ各所得が必要経費(年金の所得は控除額を80万円として計算)を差し引いたとき0円となる世帯の人。

**【問い合わせ先】 住民課 ☎24-5111 村内無料電話 ☎724-5111**

## 令和2年度 国民年金保険料免除・猶予申請の受付開始 INFO05

経済的な理由で国民年金保険料を追納することが困難な場合には、保険料の納付が免除・猶予となる「保険料免除制度」や「納付猶予制度(50歳未満)」があります。

令和2年度分(令和2年7月から令和3年6月まで)の保険料について、令和2年7月1日より申請手続きを受け付けています。年金手帳を持って、住民課で申請してください。

※免除、猶予、学生納付特例の承認を受けた期間は、保険料を全額納めた場合と比べ、老齢基礎年金の受け取り額が少なくなりますが、10年以内であれば遡って納めること(追納)ができます。

**【問い合わせ先】 高知西年金事務所 ☎088-875-1717  
住民課 国民年金係 ☎24-5111 村内無料電話 ☎724-5111**

### ～健康福祉課より～

## 日高村戦没者追悼式のお知らせ INFO01

例年8月15日の終戦記念日に合わせ実施している日高村戦没者追悼式を、今年も開催します。戦没者を追悼し、平和を願うとともに戦争の悲惨さ、命の尊さを後世に語り継いでいきたいと思えます。

なお、遺族の方には7月中に通知をします。よろしくお願ひします。

**日 時** 8月15日(土) 13:30～  
**場 所** 日高村社会福祉センター

**【問い合わせ先】 健康福祉課 ☎24-5197 村内無料電話 ☎724-5197**

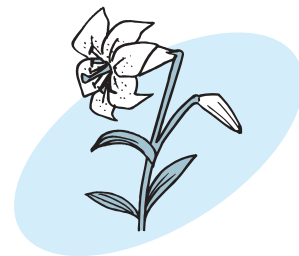

## 7月に医療機関等で特定健診・後期高齢者健診を受診する人へ INFO02

7月に医療機関等で特定健診・後期高齢者健診を受診する人は、健診を受ける際に必要な受診券を送付しますので、お手数ですが保健センターまで連絡をお願いします。

**【問い合わせ先】 日高村保健センター ☎24-5001 村内無料電話 ☎724-5001**

### 新型コロナウイルス感染症の影響により所得が減少した皆さんへ

65歳以上の人で以下に該当する場合は、申請により介護保険料が減額または免除となります。

| 対象となる人   | 減免金額  |
|--|---|
| 新型コロナウイルス感染症により、同一世帯の主たる生計維持者が死亡、または重篤な傷病を負った場合  | 全額免除  |
| 新型コロナウイルス感染症により、同一世帯の主たる生計維持者の事業収入等(※)の減少が見込まれ、次の①と②の両方に該当する場合<br>①事業収入等のいずれかの減少額(保険金、損害賠償等にされるべき金額を控除した額)が前年の当該事業収入等の額の10分の3以上<br>②減少することが見込まれる事業収入等に係る所得以外の、前年の所得の合計額が400万円以下<br>※事業収入等：事業収入、不動産収入、山林収入または給与収入 | 一部免除<br>前年の合計所得金額の区分などに応じた減免割合を乗じて得た額が、減額されます。<br>主たる生計維持者の事業等が廃止、または失業したことにより左記に該当した場合も減額されます。 |

※この減免の取り扱いとは令和3年3月末までです。

※減免となる介護保険料は、令和2年2月1日から令和3年3月31日までの間に普通徴収の納期限(年金からの特別徴収の場合には特別徴収対象年金給付の支払日)が設定されているものが対象となります。

※減額・免除の対象にならなかった場合でも、新型コロナウイルス感染症により所得等に影響を受け、納付が困難と認められる場合は、徴収猶予を行うことができます。

**【問い合わせ先】 健康福祉課 ☎24-5197 村内無料電話 ☎724-5197**

# 【健康通信】夏バテ解消“旬の食材夏野菜レシピ”の紹介

これからの暑い季節に、夏バテ解消のための“旬の食材夏野菜レシピ”を紹介します。

### ■夏野菜たっぷり簡単キーマカレー



#### 【材料4人分】

|             |               |
|-------------|---------------|
| 合挽き肉・・・200g | コンソメの素・・・2個   |
| なす・・・2本     | カレールー・・・3片    |
| ししとう・・・3本   | サラダ油・・・大1     |
| オクラ・・・3本    | 水・・・2分の1カップ   |
| トマト・・・中2個   | ※お好みでソースケチャップ |
| にんにく・・・3片   |               |

・エネルギー 550kcal 調理時間 20分  
・塩分 1.8g

#### 【作り方】

- ①にんにくはみじん切りにする
- ②なす、ししとう、オクラ、トマトは1cmほどの角切りにする
- ③サラダ油を鍋で熱し、にんにくを中火で炒め香りが出たら合い挽き肉と②の野菜を入れ炒める
- ④2分ほど炒めたら水、コンソメ、カレールーを入れ5～6分火にかけ水気を飛ばして出来上がり

#### 旬の食材

ししとう、トマトはビタミンCが豊富で免疫効果を高め、疲労回復の効果があります。  
オクラのネバネバはたんぱく質の吸収を助け、胃壁を守り夏バテの強い味方です。



# 病後児保育事業「ワンパクひだか」の一時休止のお知らせ

日高クリニックで実施している「ワンパクひだか」を一時休止します。再開の際には、広報等でお知らせします。利用者の皆さんには迷惑をおかけしますがよろしくお願ひします。

※病後児保育とは 日高村在住の0歳から小学校3年生までの病気の回復期で集団生活が困難な子どもで、保護者が見ることができないときにお預かりする事業です。

**【問い合わせ先】 日高村保健センター ☎24-5001 村内無料電話 ☎724-5001**



# 乳幼児健康診査の日程変更のお知らせ

INFO06

広報4月号に掲載していた令和2年度の乳幼児健診の日程について、新型コロナの感染拡大予防のために一部変更しています。

今後は、感染の動向を見ながらその都度対応とします。そのため、対象者には個別に案内しますので、手紙が届きましたら確認をお願いします。

対象のご家庭にはご理解・ご協力をよろしくお願いします。



【問い合わせ先】 日高村保健センター ☎24-5001 村内無料電話 ☎724-5001

## ～産業環境課より～

# 個人事業者及び法人の皆さんへ

INFO01

新型コロナウイルス感染症拡大により、売上等に大きな影響を受けている事業者に対して事業の継続を支援する給付金があります。

| 実施主体 | 国   | 村   |
|------|---|---|
| 名称   | 持続化給付金  | 事業者緊急支援給付金  |
| 対象者  | 2020年1月以降、新型コロナウイルス感染症拡大の影響により、ひと月の売上が前年同月比で50%以上減少している個人事業者、法人等（令和元年中に新規開業した事業は特例あり） | 1. 令和2年3月から5月のうち、ひと月が前年同月比で事業収入が20%以上50%未満減少した個人事業者、法人等（令和元年中に新規開業した事業は特例あり）<br>2. 令和2年3月から5月のうち、ひと月が前年同月比で事業収入が20%以上減少した個人事業者、法人等（令和元年中に新規開業した事業は特例あり）   |
| 支援内容 | 個人事業者等 上限100万円<br>法人等 上限200万円   | 1. 緊急支援給付金<br>20%以上30%未満 個人事業者等 上限10万円／法人等 上限20万円<br>30%以上40%未満 個人事業者等 上限15万円／法人等 上限30万円<br>40%以上50%未満 個人事業者等 上限25万円／法人等 上限50万円<br>2. 家賃支援給付金<br>事務所もしくは店舗（土地の賃借料は除く）の家賃1カ月分実費相当の半額支援（対象の月が2カ月あれば、2カ月分まで上限15万円以内） |
| 申請方法 | 経済産業省HPよりオンライン申請のみ  | 産業環境課窓口または郵送  |
| 申請期限 | 令和3年1月15日(金)まで  | 令和3年1月29日(金)まで  |

- 注意事項
- 1 持続化給付金、事業者緊急支援給付金ともに令和2年の事業所得として申告が必要です。
  - 2 持続化給付金を活用した場合は事業者緊急支援給付金(家賃支援給付金を除く。)を活用することはできません。

詳しくは下記まで問い合わせてください。

【問い合わせ先】 産業環境課 ☎24-4647 村内無料電話 ☎724-4647

# ごみのポイ捨てはやめて!!

INFO02

私有地を含め、道路等にみだりに空きカンや空きビン、ペットボトル等のごみを捨てないでください。ごみのポイ捨ては条例で禁止されています。

心ない人が軽い気持ちで捨てたごみで、多くの人に迷惑がかかります。また、自然環境を損ねるだけでなく、生活環境にも被害をもたらします。村民の生活環境や健康を守るため、ごみのポイ捨て禁止の取り組みに協力をお願いします。

ごみは、必ず分別して村指定ごみ袋に入れ、当日の午前8時までにごみステーションに出すようにしてください。

マナーを守ってきれいな環境をつくりましょう。



【問い合わせ先】 産業環境課 ☎24-4647 村内無料電話 ☎724-4647

# 水稻共同防除に対する協力へのお願い

INFO03

今年度も圃場整備区域内の水稻一斉防除を下記の日程により予定しています。

この共同防除は、農家はもとより、防除所、村役場、農業改良普及センター、農協等の協力を得て実施しております。液剤散布の方法により少ない農薬を効果的に使用することで、地域の環境保全にもつなげたいと考えて行うものです。

当日は朝早くからの騒音や関係車両の往来、微量の

農薬霧の飛沫等で、近隣住民には迷惑となることもあります。理解協力をお願いします。

また散布に際し、十分注意をして実施しますが車両、洗濯物、ペット等は格納してください。

〔共同防除日程は天候等により、変更になることがあります。〕



共同防除予定表

| 防除地区   | 1回目       | 2回目       | 3回目       | 4回目       |
|--------|-----------|-----------|-----------|-----------|
| 下分郷    | 6 / 27朝 全 | 7 / 18朝 全 | 8 / 8朝 普  | 8 / 29朝 普 |
| 本郷     | 7 / 3朝 早  | 7 / 17朝 早 | 8 / 7朝 普  | 8 / 21朝 普 |
| 九頭・岩目地 | 7 / 4朝 早  | 7 / 24朝 早 | 8 / 11朝 普 | 8 / 27朝 普 |
| 井峯     | 7 / 4晩 早  | 7 / 24晩 早 | 8 / 11晩 普 | 8 / 27晩 普 |
| 沖名下    | 7 / 5朝 早  | 7 / 26朝 早 | 8 / 9朝 普  | 8 / 30朝 普 |
| 沖名上・中  | 7 / 12晩 早 | 7 / 26晩 早 | 8 / 9晩 普  | 8 / 23晩 普 |

早=早稲  
 普=中生稲  
 全=両方  
 作業時間  
 朝の部  
 3:00頃~9:00頃  
 晩の部  
 17:00頃~22:00頃

【問い合わせ先】 NOSAI中央 ☎088-856-7111

# 動物は愛情と責任をもって正しく飼いましょう!!

INFO04

～犬やねこの飼い方を正しく守り、他の人に迷惑をかけないようにしましょう～

## ○放し飼いは、やめましょう

犬の放し飼いは、「高知県動物の愛護及び管理に関する条例」により禁止されています。昼夜を問わず、絶対に放し飼いはしないでください。

また、散歩の時は、必ずリード(引き綱)をつけて犬を制御できる人が行いましょう。

ねこの場合は、交通事故や感染症から守るために屋内飼育をおすすめします。

## ○犬のフンは持ち帰りましょう

散歩中の犬のフン尿で、家の前や花壇、空き地、道路など公共の場所を汚され、迷惑をしている人からの苦情が後を絶ちません。散歩時のフンを持ち帰ることは、飼い主としての最低限のマナーです。

犬の散歩時には、袋等を携帯し、フンは必ず持ち帰ってください。

## ○野良ねこに餌付けをする場合は、不妊・去勢手術とフン尿の始末をしましょう

野良ねこに餌をやると、ねこが増えて周辺環境に様々な影響を与えます。集まった野良ねこは、ところかまわずフンをしたり、ごみを荒らしたりと周囲に多大な迷惑をかけます。

かわいそうだからといって野良ねこに餌をやるだけでは、ねこは増えて迷惑をかける一方です。また、事故や病気などで命を落とすねこを増やすことにもなります。

餌をやる場合は、不妊・去勢手術を行い、残飯の整理やフン尿の始末をしましょう。手術をすることで、さかりの鳴き声やメス猫をめぐるケンカが減るなど、他にも良い効果があります。

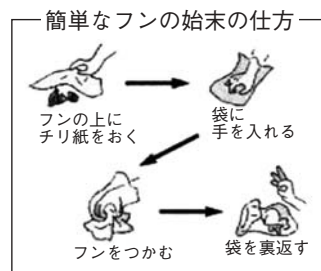

【問い合わせ先】 産業環境課 ☎24-4647 村内無料電話 ☎724-4647

ねこの不妊手術(メス猫)費用に関する助成については、高知県中央西福祉保健所 ☎22-2588

# 森と緑の会 支援要望について

INFO05

森と緑の会日高支部では、村内の緑化推進や森林整備に対して支援を行っています。

地域の植樹活動や憩いの場づくりなどで苗木支援などの要望がありましたら下記まで相談してください。

【問い合わせ先】 産業環境課 ☎24-4647 村内無料電話 ☎724-4647



# スマートフォンの普及率に関する調査について **INFO01**

## 調査の背景



日高村でも、南海地震への対策やコロナウイルスの状況を受けてスマートフォンを活用した施策が検討できないか、6月広報号に同封してアンケート調査をしました。

## 実施方法(第1回)

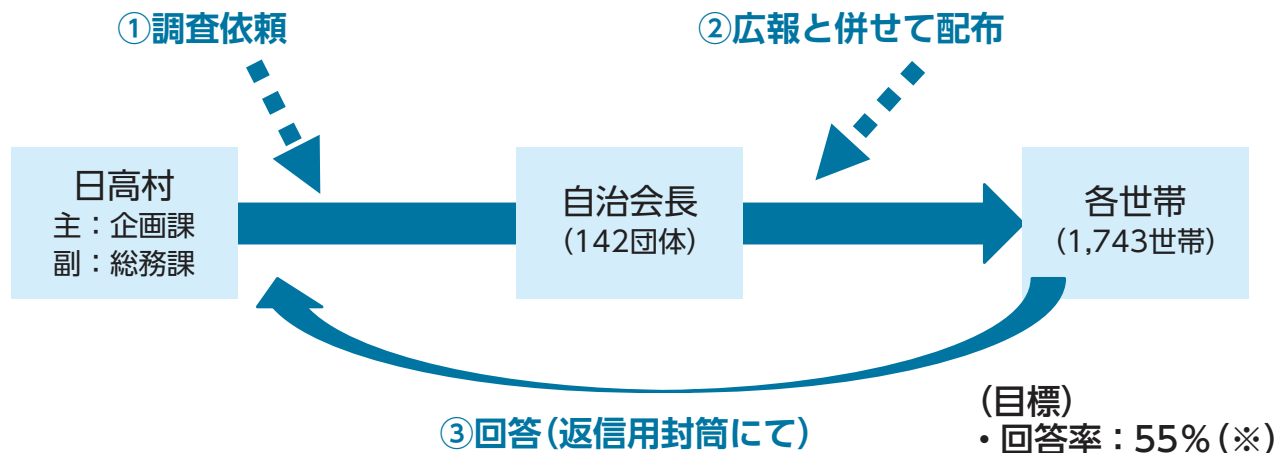

※目標の回答率は、全量調査のアンケート結果から、有意な値を抽出することができる数値としてR検定という統計手法を基に算出しています。

皆さんの協力により、現在(6月19日) **【52%】** の回答率をいただいています。

この結果を基にして、各課にて各種施策検討を行い、よりよい生活のために、活用させていただきます。

また、統計上の有意な値が算出できる回答率55%を目指す中、6月19日現在、残り3%程度で目標を達成できるところまできており、6月末までアンケート回答期間を延長して実施することとしました。

最後に、ご協力いただきました自治会長をはじめ住民の皆さんにお礼申し上げます。

**【問い合わせ先】 企画課 ☎24-5126**

## 仁淀川に関する活動を流域活性化補助金で応援します

INFO02

仁淀川流域交流会議では仁淀川に関する活動を流域活性化補助金で応援します。

### 補助対象団体

- (1) 政治活動、宗教活動もしくは営利活動を行うことを目的とする団体以外の団体
- (2) 法人格を有しない団体においては下記の要件を具備する団体
  - ・ 定款または寄付行為に相当する規約等があること
  - ・ 団体の年間事業計画および収支予算が定められていること
  - ・ 団体として事業の実施についての決定手続きが明確になっていること

### 補助対象事業

- (1) 仁淀川流域の観光振興を図るためのイベント、アピール活動
- (2) 仁淀川流域の伝統文化を守り、さらに発展させるための取り組み
- (3) 仁淀川の清流保全を推進するための美化・啓発活動

### 補助率及び金額

補助対象経費の2分の1以内で、補助限度額は1事業あたり500,000円

詳しくは企画課内仁淀川流域交流会議事務局まで問い合わせてください。

【問い合わせ先】 仁淀川流域交流会議事務局(役場企画課内) ☎24-5126

## 国道33号日下地区歩道整備工事に伴うバス停の撤去について

INFO03

国道33号改修工事に伴いデマンドバスのバス停が工事の間、一時的に撤去されます。

撤去されるのは  
「日高村役場前」  
「日下大橋」「養護学校」  
「かぢや組」の4カ所  
です。

利用の際は、バス停があった付近でお待ちいただきますようお願いいたします。

【問い合わせ先】  
企画課 ☎24-5126

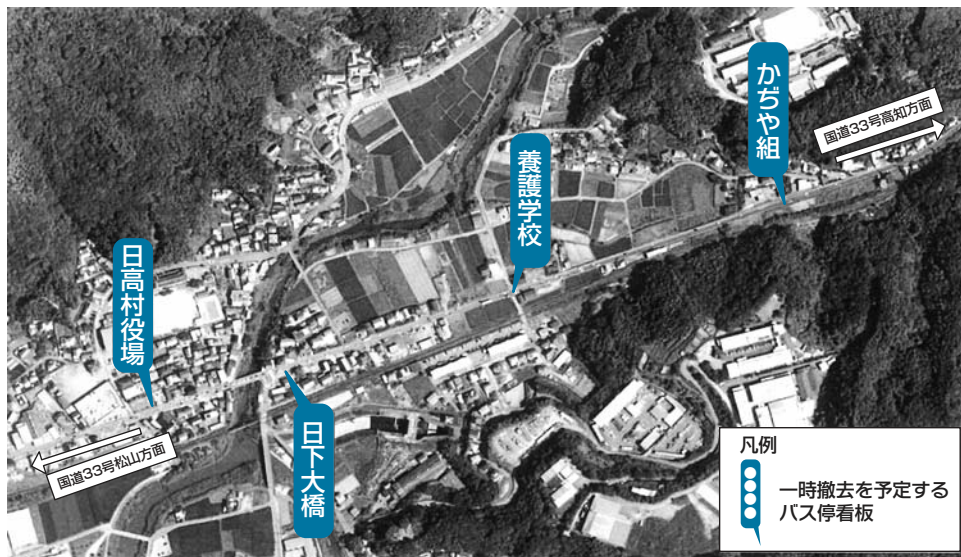

～教育委員会より～

## 第1回村民ゴルフ大会(第19回村長杯ゴルフ大会)参加者募集

8月16日(日)に「第1回村民ゴルフ大会」を開催します。

参加希望者は7月21日(火)までに日高村教育委員会までお申し込みください。

また、本大会をもちまして「村長杯ゴルフ大会」の名称を終了とします。

- 日時** 8月16日(日) 7:30スタート  
**場所** グリーンフィールゴルフ倶楽部  
**参加費** 2,000円(プレー費、食事代は別途必要)

【問い合わせ先】 教育委員会 ☎24-5115 村内無料電話 ☎724-5115



# 村外・団体 インフォメーション

## 自衛官等募集案内

| 募集種目       | 資格   | 受付期間             | 試験期日  | 合格発表   |
|------------|--|------------------|---|--|
| 航空学生       | 海上<br>高卒(見込含)<br>23歳未満   | 7月1日～<br>9月10日   | 1次：9月22日<br>2次：10月17～22日の1日<br>3次：11月20～12月16日の1日(海)<br>11月14～12月17日の指定日(空) | 1次：10月9日<br>2次：11月11日(海)<br>11月6日(空)<br>最終：令和3年1月19日 |
|            | 航空<br>高卒(見込含)<br>21歳未満   |                  |   |  |
| 一般曹候補生     | 18歳以上<br>33歳未満<br>(注1)   | 7月1日～<br>9月10日   | 1次：9月19日<br>2次：10月10日、11日のうち、いずれか1日   | 1次：10月2日<br>最終：11月6日                                 |
| 自衛官候補生     | 18歳以上<br>33歳未満<br>(注2)   | 年間を通じて<br>行っています | 9月19日(学科試験)<br>9月25日、26日、27日のうち、いずれか1日<br>(面接・身体検査)                         | 試験時にお知らせします  |
| 予備自衛官補(一般) | 一般社会人等<br>(会社員・大<br>学生・主婦等)<br>18歳以上34歳<br>未満                                | 7月1日～<br>9月11日   | 10月4日<br>(詳しくは問い合わせください)  | 11月6日  |
| 予備自衛官補(技能) | 医療従事者、<br>語学、建築、<br>整備、船舶等<br>の資格保有者<br>18歳以上で保<br>有する技能に<br>応じ、53～55<br>歳未満 | 7月1日～<br>9月11日   | 10月3日予定<br>(詳しくは問い合わせください)  | 11月6日  |

注1 32歳の者は、採用予定月の末日現在、33歳に達していない者

注2 32歳の者にあつては、採用予定月の1日から起算して3月に達する日の翌月の末日現在、33歳に達しない者

**自衛隊説明会開催** ※問い合わせは市町村窓口、または下記へ気軽にどうぞ。パンフレット等もあります。

**日時** 7月19日(日) 10:00～12:00 8月2日(日) 10:00～12:00

受付時間 9:30～

**場所** 高知よさこい咲都合同庁舎(高知駅北側・併設無料駐車場有り)

**説明内容** 一般曹候補生、自衛官候補生、その他(隊員の生活、福利厚生、処遇等)  
(防医・防大・航空学生については希望者への説明とします。)

- ・防衛医科大学校医学科学生(高卒(見込含む)18歳以上～21歳未満の者) 試験日：10月24日、25日
- ・防衛医科大学校看護科学生(高卒(見込含む)18歳以上～21歳未満の者) 試験日：10月17日
- ・防衛大学校学生(高卒(見込含む)18歳以上～21歳未満の者) 試験日：11月7日、8日
- ・航空学生(高卒(見込含む)18歳以上～21歳未満の者)



スマートフォンサイト



**【問い合わせ先】**

〒781-0061 高知市栄田町2-2-10

よさこい咲都合同庁舎8階 自衛隊高知募集案内所

☎088-823-2006



日高クリニック  
院長  
松本 和博



お悩みごと  
ご相談ください!

開設20周年

- ☆ 日高村や周辺市町村で20年の介護ケア実績
- ☆ 日高クリニックの居宅介護支援事業所
- ☆ 看護師による、より専門的なケアプラン管理・作成

★お気軽にお電話してください! 担当: 山中 濱田

個人情報保護遵守します

有料広告

介護保険 や 在宅医療 のお悩みごとは、**日高ケアセンター**におまかせください!

詳しくはホームページで!



受付時間: 8:30～17:30  
(日・祝日・年末年始 定休日)

(0889)

☎ 24-5772

# 労働保険のお知らせ

令和2年度労働保険(労災保険・雇用保険)の年度更新期間は、6月1日(月)～8月31日(月)です。

○新型コロナウイルス感染症の影響を踏まえ、年度更新期間について令和2年8月31日まで延長することとしました。

○また、新型コロナウイルス感染症の影響により、事業に係る収入に相当の減少があった事業主については、申請により労働保険料等の納付を1年間猶予することができます。

○労働保険の年度更新は管轄の都道府県労働局や労働基準監督署への郵送または電子申請でも受け付けており、直接窓口に出向くことなく申請することが可能です。

厚生労働省・都道府県労働局長・労働基準監督署



QRコード

## 「新型コロナウイルス感染症」に関連する 不当な差別や偏見をなくしましょう

新型コロナウイルス感染症に関連して、各地で、感染者・濃厚接触者、医療従事者等に対する根拠のない言動や嫌がらせが発生しています。

誤解や偏見に基づく差別を行うことは決して許されません。

高知地方法務局では、新型コロナウイルス感染症に関連する不当な差別、偏見、いじめ等の被害に遭った方からの人権相談を受け付けています。

困ったときは、一人で悩まず、高知地方法務局に相談してください。

みんなの人権110番 0570-003-110  
子どもの人権110番 0120-007-110  
女性の人権ホットライン 0570-070-810  
インターネット人権相談 <https://www.jinken.go.jp/>  
電話の受付時間：平日8：30から17：15まで

【問い合わせ先】 高知地方法務局人権擁護課 ☎088-822-3503

## 就職への第一歩！職業訓練生募集

就職を考えている人のために、職業訓練コースを開講します。受講料は無料(テキスト代等は別途必要)。

訓練期間中から修了後にわたって、ハローワークと各訓練施設が積極的に就職支援を行います。

受講申し込みは、住所を所管するハローワークへ。

8月以降に募集が始まる訓練については、下記まで問い合わせてください。

### 令和2年7月募集コース

| No. | 訓練コース名                    | 実施機関名<br>(訓練実施施設名)                                      | 定員  | 訓練<br>期間 | 入所日～終了日                    | 募集期間(説明会日程)   | 選考日      | 選考結果発送日<br>(通知) |
|-----|---------------------------|---|-----|----------|----------------------------|---|----------|-----------------|
| 1   | オフィススキル養成科                | 株式会社 建築資料<br>研究社<br>(株式会社 建築資<br>料研究社 高知支店<br>日建学院 高知校) | 9人  | 3カ月      | 8月18日(火)<br>～<br>11月17日(火) | 6月26日(金)～7月16日(木)<br>追加<br>募集 7月17日(金)～27日(月)<br>【説明会】<br>7月2日(木)、7月9日(木) | 7月31日(金) | 8月5日(水)         |
| 2   | 美容セラピー・<br>エステティッ<br>ク養成科 | ソワン・サクレ<br>(ソワン・サクレ<br>(うぐるす教室))                        | 15人 | 4カ月      | 8月25日(火)<br>～<br>12月24日(木) | 7月7日(火)～27日(月)<br>追加<br>募集 7月28日(火)～8月3日(月)<br>【説明会】<br>6月19日(金)、7月12日(日) | 8月7日(金)  | 8月13日(木)        |

【問い合わせ先】 ポリテクセンター高知 ☎088-833-1324



## 「ほしのおか」からのお願い

## 郷土資料のご寄贈について

村立図書館では「日高村の知の基盤」として、利用者へ多様な情報提供ができるよう、地域に関する資料を「郷土資料」として収集、管理し保存しています。

郷土資料は一般に流通するものが少なく、加えて、時間の経過によって入手が困難になっていきます。

自宅に日高村の歴史的・文化的資料を複数お持ちでしたら、趣旨に理解をいただき、ご寄贈に協力くださいますようお願いいたします。

寄贈していただいた郷土資料は、図書館で「永年保存」扱いとし、より多くの人に利用してもらえよう管理します。

## 郷土資料とは…

- 日高村に関する人物、事象、事物を主題とした歴史的資料及びそれらを素材(背景)として記述した資料(図書、雑誌、パンフレット、リーフレットや地図等)など
- 日高村内で行われた行事、催し物等に関する資料(地域行事やお祭り等)など
- 日高村に係る者の文学的著書や郷土での出版物など



これまで多くの人の協力を得て、蔵書が構築されていることを感謝しています。  
引き続きよろしくお願ひします。

## ◆日高村立図書館利用案内◆

- 開館時間 10:00~18:00  
・敷地内工事中も開館しています。
- 休館日 月曜・祝日・各月最終日曜  
年末年始・特別資料整理期間
- 貸し出し ひとり10冊まで、4週間  
・当面の間、貸出期間と冊数が増えています。  
(予約者がいなければ、1回限り延長できます。)  
☎20-1533 村内無料電話☎720-1533  
FAX 39-1775
- ホームページ  
<https://www.vill.hidaka.kochi.jp/library/>

## ★7月の展示

(一般書)「あさ活」  
(児童書)「怖い話」



## ★新着図書

一覧は「図書館回覧板」、折り込みチラシで  
「囚われの山」伊東 潤／著  
「生かさず、殺さず」久坂部 羊／著  
「ホーム」堂場 瞬一／著  
「きたきた捕物帖」宮部 みゆき／著  
「ミステリーズ! Vol.101」近藤 史恵 ほか／著  
など

## 「ほしのおか」からのお知らせ

## インターネットサービスについて

当館ホームページから本の検索や貸出中の本の予約ができます。お手持ちのスマートホンからも利用できます。ぜひ活用してください。

- 本の予約には日高村立図書館の「利用カード」表面にある8桁の「利用者番号」と「パスワード」が必要です。カウンターでその場で発行できます。
- パスワードを忘れた場合もカウンターで再度、「パスワード」の発行ができます。

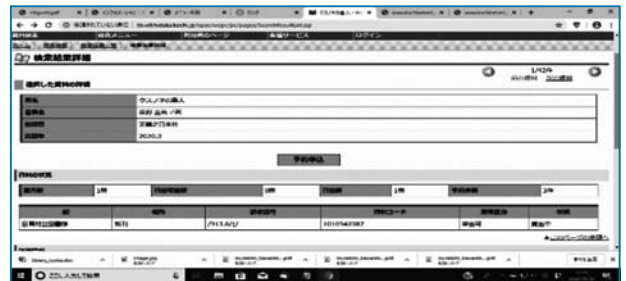

## 当館の利用について

引き続き下記の通り一部サービスについて変更・休止して運営しています。

## 【変更】

## 貸し出しについて

貸出冊数：5冊まで→10冊まで(最新刊は3冊まで)  
貸出期間：2週間→4週間

## 【休止】

## 館内での閲覧

長時間の滞在は控えてください。  
(新聞のみテラスにて閲覧ができます)

## 館内OPAC(本の検索機)の利用

お探しの資料がある場合はスタッフまで声をかけてください。

## マークの英語でおはなし会

## 貸し出しバッグの利用

不便をおかけしますがご理解とご協力のほど、よろしくお願い致します。



雨の合間の晴れた日には、夏の日差しが降り注ぐようになりました。

梅雨が明けると本格的な夏がやってきます。こまめな水分補給をしたり帽子をかぶったりするなど、日ごろから熱中症対策を心掛け、楽しい夏の思い出をつくりましょう。

日高村教育委員会 教育支援室  
日高村地域子育て  
支援センターからお知らせ

「すくすく」  
広場

※新型コロナウイルス感染症予防のため、イベントを中止する場合があります。

## 7月の「すくすく広場」

☆「涼しげ♪ペットボトルで風鈴をつくろう」

|         |                        |
|---------|------------------------|
| 日 時     | 7月17日(金) 10:00~11:30   |
| 場 所     | 日高村地域子育て支援センター         |
| 持 ち 物   | 赤ちゃんのお出かけグッズ、水分補給のお茶など |
| 参加申込締切日 | 7月13日(月)               |

ペットボトルで暑い夏にぴったりの風鈴をつくってみませんか？  
好きな絵を描いたり、シールを貼ったり。ステキな作品になりますように。



みんな  
待ってるよ♡  
遊びにきてね！  
ママ同士の  
交流もしてるよ！



センターには手作り  
おもちゃや発達に合わせた  
知育玩具などを置いて  
います。おもちゃは  
毎日スタッフが消毒  
しています。

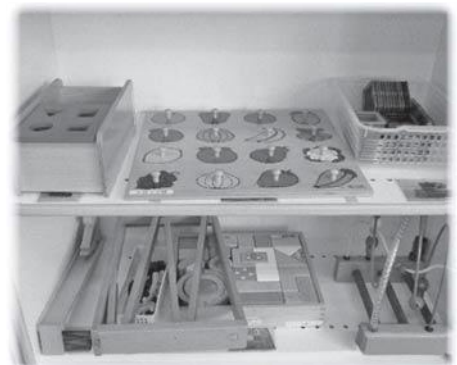

※新型コロナウイルス感染症防止のため、利用の際には手の消毒や保護者へのマスク着用等に協力をお願いします。



最寄駅 日下駅から0.3km 徒歩7分

### 問い合わせ先

☎24-4411 村内無料電話 ☎724-4411  
(子育て相談もしています)

場 所 保健センター内・子育て支援センター  
(日高村沖名23番地)



5月15日(金)

## 環境学習・アユの放流体験学習・春の遠足

能津小学校

5月15日(金)環境学習・アユの放流体験学習・春の遠足を行いました。

毎年、エコサイクルセンターにお世話になり、環境学習及びアユの放流体験学習を実施しています。今年度は、新型コロナウイルスの影響による臨時休校も度重なり、行事や体験学習など可能な範囲で工夫して実施するべく、春の遠足も兼ねて行いました。



### 《環境学習》能津小グラウンド

高知県環境検査センターの方を講師に、『水』について学習をしました。水の汚れを調べるバックテストもしました。子どもたちは、バックテストの水の色が茶色になったり、紫色になったりすることに驚いていました。その色水を検査用の色と合わせて、きれいな水なのか、汚れている水なのか目で見て判断していました。仁淀川の水は、きれいな水でした。子どもたちは、この学習で、川をきれいにするために、自分でやること・できることについて考えていきました。「水を出しっぱなしにしない、洗剤を使いすぎないようにする、油をそのまま流さない、川にごみを捨てない、水を大切に使う」等々。



### 《アユの放流体験学習》仁淀川

環境学習の後、河原に降りると仁淀川漁業協同組合の方が、アユ200kgをトラックに積んで待っていてくれました。子どもたちは、アユの放流をとっても楽しみにしていました。組合長さんから、「仁淀川の自然をいつまでも守って、アユの住む川にしてください」という挨拶をいただきました。子どもたちは、稚鮎がピチピチ跳ねているバケツを川まで持って行って、ゆっくりと川に放したり、手にすくって放したりしていました。



また、残っているアユは、水槽から直接ホースを伝わって川に放していきました。放されたアユは、水を得た魚そのもので、川の中で元気に泳いでいました。

### 《春の遠足》

アユの放流体験に続き、河原で向かい合わないようにならんでお弁当!!

その後は、お楽しみタイムでした。河原の石で顔を作ったり、動物を形どったり、一人ひとりとっても個性あふれる素晴らしい作品を披露してくれました。

次に、水切りに挑戦しました。7~8回程度川の上をピョンピョンと…みんな上手に投げていました。

時間的に短い遠足でしたが、笑顔あふれる楽しい時間を過ごすことができました。



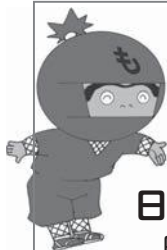

# 日高村観光協会 ☎0889-24-5888 日高村本郷1478-9(村の案内所ひだか内)

## むらたび通信 第4号

### 日高村オムライス街道第7弾スタンプラリー開催！

日高村の特産品でもあるトマトを使った取り組みとして、2014年からスタートした「日高村オムライス街道」のスタンプラリーが今年も始まります！今年も新型コロナウイルスの影響もあり、いつもとは違ったスタートとなりましたが、小村神社に村長と各店の代表者に集まっていたき、キックオフイベント(日高村オムライス街道繁栄・安全祈願祭)を実施しました。

※オムライス街道キックオフイベントの様子は「日高村観光協会」のYouTubeに掲載予定です。



### 【オムライス街道第7弾スタンプラリー】

期 間 令和2年6月12日(金)～令和3年3月28日(日)

参加店舗数 9店舗

参加店で対象メニュー(オムライスまたはナポリタン)を食べるともらえる「スマイルオムライススタンプ」を集めて特典をゲットしよう！

### ▶今年のテーマは「smile」

こんなときだからこそ皆さんに少しでも笑顔になってもらえるように！との気持ちを込めて、今年のテーマを「smile(スマイル)」にしました。

### ▶スタンプを集めると素敵な特典が！

5店舗制覇＝対象店で1,000円割引、もしくは全店舗制覇＝対象店で2,000円割引となります。

<特典利用>参加9店舗、村の駅ひだか、日高村商工会11店舗でのお買い物に利用可能



### ▶今年は4つの新オムライスが登場！

- ・おむ茶ライス(喫茶わのわ)
- ・とまとみそオムライス(とまとすたんど)
- ・とまっちdeオム(大阪なにわ道頓堀たこやき)
- ・龍石オムライス(レストラン高知)

### ▶テイクアウトや通販などでも楽しめる！

オムライス街道の一部店舗では、テイクアウトを実施しています。また、オムライスが自宅で楽しめるようにトマトピューレやおむ茶ライスの素などを通信販売(日高わのわ会オンラインショップ)しています。

さらにWチャンスとして全店舗制覇した人の中から抽選でプレゼントが当たります！

<村長賞>

33名に最高級シュガートマト(ロッソプレミアム)1箱または村の産品・土産セットプレゼント

<各店長賞>

各店1名に店長オリジナルプレゼント



### 日高村体験半額キャンペーン！

高知県内在住の方限定で、村内の体験観光プログラム(11メニュー)を半額で体験できるキャンペーンを実施します。村内在住の皆さんもぜひこの機会に日高村の体験観光に参加してみてください。

### ご冥福をお祈りいたします

| 氏名    | 享年(満) | 自治会  |
|-------|-------|------|
| 戸梶 玉意 | 101歳  | 鍛冶屋南 |
| 岡上 晴夫 | 70歳   | 岡花団地 |
| 戸梶美智子 | 59歳   | 鹿児   |
| 吉田 勲夫 | 84歳   | 長崎   |
| 松田 時子 | 82歳   | 馬越南  |

※家族の同意がある人のみ掲載しています。

### 交通事故

|      | 5月 | 累計 |
|------|----|----|
| 発生件数 | 0件 | 5件 |
| 傷者   | 0名 | 5名 |
| 死者   | 0名 | 0名 |

令和2年5月末現在

期 間 6月1日～8月31日  
※高知県内在住者限定  
※各メニュー先着20名

詳しくは特設ページ  
([https://note.com/hidakainfo/n/n\\_eae289b06501](https://note.com/hidakainfo/n/n_eae289b06501))をご覧ください。村の案内所ひだかに設置しているチラシをご覧ください。





竹林に春光洩るるひとところ  
容佳き竹の子酢味噌あへとして

島田 瞳

筍を煮るや二日の味染みる  
ぶらんこの封印されてコロナ疫

竹崎 いと

筍の秀の向き定めとどめ鉾  
巣組みへと今年も犬毛拾ふ鳥

中村 梅子

逝きし人偲ぶ家居に戻り寒  
筍の匂を背負ひて帰りけり

橋詰登志子

疫病に家居余儀なし葱坊主  
離農して筍までも買ふ生活

片岡 幸枝

筍の袋を担ぐ父に随く  
筍を届け安否を気遣ひぬ

川田 達子

猪仕留むやうに筍打ち取りぬ  
竹取翁たかな掘るを見られけり

駒木 幹正

春筍の足に当たるを見逃さず  
筍の譬を持ち上げぬる力

駒木 基克

広報ひだか6月号掲載のひだか俳壇に、次の通り  
誤りがありました。  
謹んでお詫び申し上げます。

13行目 (正) 掲げて来て (誤) 揚げて来て  
(正) 河原に沿ひて (誤) 河原に浴ひて

## アダムのニュースレター



### Marble Art

Have you heard of marble art? It's very cool! It makes very cool colour patterns like tie dye. I saw how water marble art is made for the first time at school. I have seen marble art before, but I never knew how it was done.

At Nozu Elementary School, the 5<sup>th</sup> and 6<sup>th</sup> graders are making marble art, so I got to see how it's done for the first time. Food coloring is put into a pan of water and when you put paper in, the food coloring sticks to the paper! I'm not very good at art but I want to try interesting art projects like this.



### 墨流し

皆さんは『墨流し』を聞いたことがありますか?それは、とてもかっこいいものです!絞り染めのような、とてもクールな柄が作れます。僕は、学校で初めて墨流しの作り方を見ました。今まで、墨流しを見たことはありましたが、どうやって作るのかは知りませんでした。

ある時、能津小学校で5年生と6年生が墨流しを作っていたので、そこで初めて、作り方を知りました。食用色素を鍋に入れ、紙を入れると、食用色素が紙にくっきます!

僕は、あまり芸術は得意ではないですが、墨流しのような、面白い芸術のプロジェクトに挑戦してみたいです。



## くらしの情報 Information お問い合わせはこちらまで

### 役場(本庁舎内)

住民課 ☎24-5111  
出納室 ☎24-5111  
健康福祉課 ☎24-5197  
地域包括支援センター ☎24-5197  
総務課 ☎24-5113  
建設課 ☎24-5114  
企画課 ☎24-5126

教育委員会 ☎24-5115  
議会事務局 ☎24-7777  
産業環境課(旧中央農済1階) ☎24-4647  
教育支援室(図書館内) ☎24-4411  
保健センター ☎24-5001  
下分ふれあいプラザ ☎24-5440

本郷ふれあいプラザ ☎24-4136  
能津出張所 ☎24-5141  
☎ 村内無料電話  
「24」の前に「7」をつけて発信してください。  
ただし、利用するには、IP告知端末と電話機の接続が必要です。



# ひだか カレンダー

## 日高村 の現況

令和2年5月末現在

|     |                     |   |                    |
|-----|---------------------|---|--------------------|
| 世帯数 | 2,448戸<br>(前月比-1戸)  | 男 | 2,358人<br>(前月比-2人) |
| 人口  | 4,990人<br>(前月比-10人) | 女 | 2,632人<br>(前月比-8人) |

| 日   | 月  | 火                                   | 水  | 木         | 金   | 土   |
|---|--|-------------------------------------|----|-----------|---|---|
| <b>運動</b> 日高村総合運動公園<br><b>めだか</b> めだかさん家前<br><b>社協</b> 福祉センター<br><b>保セ</b> 保健センター<br><b>子セ</b> 子育て支援センター<br>※新型コロナウイルス感染症の影響により、日程に変更が生じることがあります。<br>なお、令和2年度下分ふれあいプラザ夏祭りは中止とします。 |  |                                     | 1  | 2         | 3<br>ドライブインシアター<br>in日高村<br>18:00~21:15 <b>運動</b>   | 4<br>グラウンドワーク作業<br>8:00~10:00 <b>めだか</b>  |
| 5<br>総合健診<br>加茂 <b>社協</b> <b>保セ</b><br>グラウンドワーク作業<br>8:00~10:00 <b>めだか</b>  | 6  | 7                                   | 8  | 9         | 10  | 11  |
| 12  | 13   | 14                                  | 15 | 16        | 17<br>行政相談日<br>10:00~12:00 <b>社協</b><br>すくすく広場<br>「涼しげ♪ペットボトルで<br>風鈴をつくろう」<br>10:00~11:30 <b>子セ</b> | 18<br>グラウンドワーク作業<br>8:00~10:00 <b>めだか</b> |
| 19<br>子宮頸がん・乳がん検診<br>沖名 8:30~10:30<br>本郷 13:00~15:00 <b>保セ</b>  | 20<br>子宮頸がん・乳がん検診<br>下分 8:30~10:30<br>加茂・能津<br>13:00~15:00 <b>保セ</b> | 21                                  | 22 | 23<br>海の日 | 24<br>スポーツの日  | 25  |
| 26<br>グラウンドワーク作業<br>8:00~10:00 <b>めだか</b>   | 27   | 28<br>おおきくなったかな<br>10:00~ <b>保セ</b> | 29 | 30        | 31<br>総合健診<br>下分 <b>社協</b> <b>保セ</b><br>村税等納期限<br>固定資産税<br>国保税<br>後期保険料                             |   |

## ひだかのたからもの



しんのすけ  
西 信之助くん (男の子)  
令和2年5月23日生まれ  
保護者：紘幸 自治会：長畑



広報紙への感想・ご意見をお待ちしています。

〒781-2194 日高村本郷61-1 日高村役場 総務課 広報担当者  
☎ 24-5113 E-mail: soumu@vill.hidaka.lg.jp