



ふれ愛ネットワーク NO.614

広報

ひだり

2020
2

もくじ

祝・ご成人おめでとうございます.....2
地域おこし協力隊活動報告3
学校だより(能津小学校)9
各課の仕事紹介 第7回 教育委員会.....10
アタムのニュースター15



新成人 新たな門出

祝・ご成人 おめでとうございます



新成人の皆さん



恩師との歓談



新成人代表 大西彪世さん



乾杯の様子

1月12日(日)、日高村社会福祉センターで、令和に入って初めての日高村成人式がとり行われ、47名の新成人が参加しました。

記念式典では、厳粛な空気の中、凛とした晴れ姿の新成人が一人ずつ紹介されました。戸梶眞幸村長や森下雅文村議会議長から祝辞があり、新成人らしく素晴らしい態度で式典に臨んでいました。新成人を代表して大西彪世さんから、「一人一人が自分の行動に責任を持ち、社会の一員として常に前向きに歩いていく」ことなど力強い宣言がありました。

式典終了後は記念撮影、「恩師からのビデオレター」の上映、立食パーティーが行われ、保育園の先生方からタイムカプセルのプレゼントなどもあり、和やかな雰囲気の中、保育園や小・中学校時代を懐かしむ貴重な時間となりました。

成人されました皆さんの、今後のご活躍とご健勝をお祈りします。



小学生が新成人に餅をふるまう様子



餅つきをする様子

餅つきふるまい

同日、2分の1成人式を迎えた日下小学校4年生と日高村成年団が、新成人にお祝いの気持ちを込めて、餅つきを行いました。新成人に小学生がついた餅を直接ふるまい、笑顔で触れ合う姿が見受けられました。小学生には新成人のお兄さん・お姉さんがどのように映ったのでしょうか。

地域おこし協力隊活動報告

審査員特別賞受賞
村長へ報告させて
いただきました



「にっぽんの宝物グランプリ」とは、毎年各都道府県の隠れた農産物等を加工調理して日本一を決め、そしてその販路を世界へと広げる大会です。この大会では農家をはじめとする一次産業に携わる人とチームを組みます。今回私は、地域おこし協力隊として、日高村に西洋ハーブ農園を持つベジフルポートの佐野さんと一緒にチームを組み、彼の栽培する「ホーリーバジル」を使った加工品及び調理で勝負を挑みました。

高知県予選を勝ち抜くと、次は東京で開催される全国大会があり、今回の東京大会へは全国50事業者が各地から勝ち進んできました。

私たちは素材を生かした商材で勝負をする部門でエントリーしました。結果は全国3位とあと一歩及びみせんでしたが、日高村の野菜の持つ力が全国でも通用することが証明できたと思います。

私が使用した食材のほとんどが日高村もしくは高知産のもので、落花生、ニンニク、ゆず、いちご、蜂蜜、かつお節、みそ、しょうゆ、塩などを現地への持ち込み調理しました。

この大会は、日高村のおいしい食材を全国そして世界へ発進する絶好のチャンスです。これまで料理に携わってきた私は、地域おこし協力隊としてこのチャンスを無駄にすることなく、次のグランプリへもエントリーを考えています。そのためにも、日高村でおいしいお野菜を育てている農家の皆さんの中で、大会へチャレンジをしたいという人がいましたら、ぜひ私に声をかけてください。



日高村地域おこし協力隊 岡 嘉彦



地方に隠された宝物を選ぶグランプリ

にっぽんの宝物

UNDISCOVERED GEMS OF JAPAN GRAND PRIX

Chosen as the best of Japan's finest local products

令和2年度 村県民税・国民健康保険税・後期高齢者医療保険料 介護保険料の申告受付について

平成31年中(平成31年1月1日～令和元年12月31日)の所得の申告の日程および受付会場についてお知らせします。この申告は、令和2年度の村県民税の課税や、国民健康保険税・介護保険料・後期高齢者医療保険料の算定基礎となる他、所得証明や課税証明などの資料となる大切なものです。申告をしなかった場合は、各種控除が認められず不利になる可能性がありますので、必ず期間内に申告をしてください。

申告が必要な人

令和2年1月1日時点で日高村に居住し、次に該当する人

- ①国民健康保険の加入者およびその世帯の世帯主
- ②後期高齢者医療保険の加入者およびその世帯員
- ③介護保険被保険者およびその世帯員
- ④所得課税証明書が必要な人
- ⑤公的年金等の収入が400万円以下で所得税の申告が必要ない人
- ⑥パート等で、給与の支払者が給与支払報告書を日高村に提出していない人
- ⑦所得税の申告は必要ないが、給与以外(農業や不動産、一時所得など)の収入がある人(生命保険の満期受取金や解約一時金、個人年金による収入も含まれます)

次に該当する人は、申告の必要はありません

- ①税務署で所得税の確定申告をする人
- ②収入が給与のみで、給与の支払者が年末調整済の給与支払報告書を日高村に提出している人

申告受付期間、受付場所

2月17日(月)～3月16日(月)

9:00～16:00(3月1日以外の土・日・祝日を除く)

下記の期間以外の受付場所は、日高村役場1階住民課です。

【優先受付期間】

実施日	受付場所	受付時間	対象地区
2月17日(月)、18日(火)	日高村役場2階傍聴席	9:00～16:00	下分地区
2月19日(水)	日高村役場2階傍聴席	9:00～16:00	能津地区
2月20日(木)、21日(金)	日高村役場2階傍聴席	9:00～16:00	沖名地区
2月25日(火)	日高村役場2階傍聴席	9:00～16:00	加茂地区
2月26日(水)、27日(木)	日高村役場2階傍聴席	9:00～16:00	本郷地区

申告に必要なもの

- ①認印
- ②所得の算出の基礎となる書類、帳簿、領収書、源泉徴収票
- ③国民年金・国民年金基金・小規模企業共済等掛金・生命保険・地震保険の支払証明書、医療費などの領収書または明細書
- ④口座番号が分かるもの
- ⑤マイナンバーが分かるもの(マイナンバーカード、通知カード、マイナンバー記載の住民票の写しのいずれか一つ)
- ⑥身元確認ができるもの(運転免許証、公的医療保険機関の被保険者証、パスポート、身体障害者手帳、在留カードなど)

郵送による申告や注意事項については、広報ひだか1月号P8で確認してください。

【閉庁日対応期間】

実施日	受付場所	受付時間	対象地区
3月1日(日)	日高村役場1階住民課	9:00～16:00	全地区

※上記期間中は、全ての方を対象に申告の受付を行います。

※左記期間中は、対象地区の人を優先します。その他の地区の人を受け付けられますが、お待たせする場合があります。
※左記以外の期間についても、住民課で受け付けられますが、お待たせする場合があります。なるべく対象地区の申告受付日時に申告するようお願いします。

【問い合わせ先】 住民課 ☎24-5111 村内無料電話 ☎724-5111

かりや司法書士事務所



司法書士 刈谷 裕治

いの町1700番地19-2F

TEL(088)881-2919

定休日 土曜・日曜・祝日

事前予約により無料相談受付中

相続・公正証書遺言・不動産売買による登記・会社登記

(いの町役場前) 有料広告



次のような前納制度を利用して保険料を前納すると、月々払うよりも保険料が割引されます。

- ・ 2年前納(令和2年4月～令和4年3月分)
- ・ 1年前納(令和2年4月～令和3年3月分)
- ・ 6カ月前納(令和2年4月～9月分、令和2年10月～令和3年3月分)
- ・ 早割制度(口座振替のみ申し込み可能、当月末振替で50円/月割引)

※納付書でのまとめ払いによる割引はいつでも申し込みができます。

**口座振替の前納の
申込期限は
令和2年2月末日です
手続きはお早めに!**

【問い合わせ先】 高知西年金事務所 ☎088-875-1717 日高村役場 国民年金係 ☎24-5111

🎙️ 総務課より

令和2年度 交通災害共済加入について

INFO 01

日本国内で、次の交通機関の運転または航行に伴う事故による人の死傷が対象です。

(停車中の乗降、バイクや自転車を降りて押す行為中などの事故は対象外です)

- ・ 道路交通法に規定する道路における自動車、バイク、自転車、身体障害者用の車いす、路面電車等
- ・ 鉄道事業法または軌道法の適用を受ける汽車、電車、モノレール等
- ・ 海上運送法に規定する旅客船(13人以上の旅客定員を有する船舶)
- ・ 航空法に規定する旅客機

加入資格 日高村に在住の人(住民基本台帳に登録されている人に限ります)

受付期間 2月3日(月)～

共済掛金 1人500円

共済期間 令和2年4月1日(水)～令和3年3月31日(水)

※ただし4月1日以降の申込者は申込翌日から令和3年3月31日までとなります。

加入申込書に必要な事項を記入し、日高村役場 総務課または能津出張所まで提出してください。申込書は複写となっていますので切り離さず提出してください。

【問い合わせ先】 総務課 ☎24-5113 村内無料電話 ☎724-5113

🎙️ 健康福祉課より

障害者相談日の実施について

INFO 01

障害者相談を下記により開設します。

自身や家族が障害を持っている人で、心配事があったり、誰かに相談したいことはありませんか?

同じ障害者または障害者の家族の立場で自らの経験を生かして、障害のある人やその家族の相談に応じていますので、一人で悩まずに気軽に相談してください。秘密厳守、相談料は無料です。

事前予約を健康福祉課で受け付けています。また、当日受付でも相談可能です。

日時 2月26日(水) 13:00～15:00

場所 日高村社会福祉センター ボランティア室

相談員 西内恵美子 氏(身体障害者相談員)

大川 わき 氏(知的障害者相談員)

【問い合わせ先】 健康福祉課 ☎24-5197 村内無料電話 ☎724-5197

県営住宅入居者募集

今回、日高村内で募集を行う団地は、日高団地(1戸)です。
 申込方法や入居申込資格など、詳しくは「募集案内書」で確認してください。

募集案内書配布 2月3日(月)～14日(金)

配布場所

日高村、県庁1階募集要項コーナー、高知県住宅供給公社、高知県ふくし交流プラザ、高知市内の各市民会館及び室戸市、安芸市、香南市、香美市、南国市、宿毛市、四万十市、土佐清水市、東洋町、奈半利町、田野町、佐川町、四万十町の各市町役場

申込書受付期間 2月8日(土)～14日(金)

郵送の場合 2月8日～14日の郵便局の消印があるものが有効
 持参の場合 受付期間内の土・日・祝日を除く 8:30～17:15(12:00～13:00休憩)

申込書提出及び送付先 高知市九反田4番10-401号(トップワン四国4階) 高知県住宅供給公社

募集团地

団地名	住 所	募集戸数	住戸番号	間取り等	備 考
日高	日高村 下分38-3	1	1-3	6、4.5、4.5、6 DK、風呂	家賃、階数、入居資格等は「募集案内書」 で確認してください。

【問い合わせ先】 高知県住宅供給公社 ☎088-883-0344

第10回 日高村生涯学習フェスタ「ひだかの日」を開催します!!

◎第55回生涯学習大会

日 時 2月8日(土) 14:00～16:30
場 所 社会福祉センター
 ○日高村教育委員会表彰
 ○活動発表 発表者 能津小学校 「杖立水」
 日下小学校-新世紀-Kusaka演舞2019
 日高中学校 ミュージックビデオ「オラこんな村好きさ」
 日高村成年団「日高家」
 ※今年はおきゃくの開催はありません。

◎第49回日高村総合美術展作品募集

日 時 2月8日(土)～9日(日) 9:00～17:00
場 所 日高村保健センター
作品搬入 2月7日(金) 13:30～16:30
作品搬出 2月9日(日)17:00～17:30
 2月10日(月)9:00～12:00
 子どもたちや地域の方々の美術作品を展示しています。ぜひ観覧をお願いします。

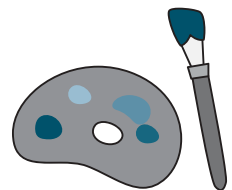

【問い合わせ先】 教育委員会 ☎24-5115 村内無料電話 ☎724-5115

2月 日高村立図書館 通信

第249号 12月の来館者数 1,037人

「ほしのおか」からのお知らせ

2月22日(土)



県立図書館 バス巡回

巡回日	2月22日(土)
巡回時間	村立図書館 10:00~11:40 加茂公民館 13:00~13:30 能津公民館 14:15~14:35

返却期限 次回巡回日

貸出冊数 上限なし

必要なもの 村立図書館ほしのおかの利用カード
(その場でどなたでも利用登録申し込みができます。)

今年度最後の県立図書館バスの巡回日です。たくさん本を載せたバスが来ます。ほしのおかにない本も手軽に手にとれ、貸出冊数の上限もありません。どなたでも気軽にバスの中を覗いてみてください。また、分からないことがあれば、同伴している村立図書館スタッフに声を掛けてください。

2月29日(土)



「朗読クラブ」 発表会

ひだかさかぐらひなまつり(朗読クラブ発表会)

日程 2月29日(土)
10:30頃発表予定

場所 日高酒蔵ホール
※当日は臨時駐車場があります。

朗読クラブとは…??

- 村内小学生が楽しみながら朗読を学ぶ活動です。
- 講師は「日高読もう会」(日高村立図書館を支援するボランティアグループ)の皆さんです。
- 練習は放課後に行われています。
- これまでの発表の場は「日高村文化祭」や「ひだかさかぐらひなまつり」などです。

発表に向けて練習を重ねてきました。

子どもたちが元気いっぱい発表する姿をぜひ見に来てください。



★2月の展示

(一般書)「おすすめミステリー」
(児童書)「おやつの本」



★新着図書

一覧は「図書館回覧板」、折り込みチラシで
「騒がしい楽園」中山 七里/著
「君がいないと小説は書けない」白石 一文/著
「猫君」畠中 恵/著
「毎朝ちがう風景があった」椎名 誠/著
「ケーキの切れない非行少年たち」
宮口 幸治/著 など



2月の予定

★マークの英語でおはなし会

2月2日(日) 11:00~11:30

英語の絵本の読み聞かせ

★冬のヤングアダルト・大人向けミニイベント

「読書くじ」(当館所蔵雑誌の付録抽選会)

抽選発表とプレゼント引き渡し期間

2月1日(土)~3月31日(火)

★県立図書館バス巡回日

2月22日(土)

村立図書館 10:00~11:40

加茂公民館 13:00~13:30

能津公民館 14:15~14:35

★「朗読クラブ」発表日ひだかさかぐらひな祭り

2月29日(土) 10:30頃



「ほしのおか」からの出来事

1月11日(土) 冬のお楽しみ会 「フェルトバッグ作りと 折り紙教室」

多くの子どもたちが、図書館に親しみ、本を身近に感じてもらえるよう、冬のお楽しみ会としてクラフト教室がありました。

当日は「日高読もう会」による読み聞かせもあり、子どもたちの真剣に聞き入る様子がうかがえました。

クラフト教室は大人の参加もあり、大変にぎやかでたのしい時間となりました。参加・協力のほどありがとうございました。



◆日高村立図書館利用案内◆

◎開館時間 10:00~18:00

◎休館日 月曜・祝日・各月最終日曜・年末年始・特別資料整理期間

◎貸し出し ひとり5冊まで、2週間

(予約者がいなければ、1回限り延長できます。)

☎20-1533 村内無料電話 ☎720-1533 FAX 39-1775

◎ホームページ

<https://www.vill.hidaka.kochi.jp/library/>

「すくすく」
広場

1年のうちで最も寒さが厳しい2月。でも、ふと見上げると木の枝先で小さな新芽が揺れています。

2月4日は立春。少しずつ春の足音が近付いてきましたね。

インフルエンザや風邪などの感染症にはまだまだ注意が必要です。手洗い・うがい・加湿など、予防に気を配りながら元気に過ごしたいですね！

2月の「すくすく広場」

☆「バレンタイン企画 食べたらみんなメロメロ?! チーズとウィンナーのフライパンパン」

日 時 2月13日(木) 10:00~11:30
場 所 日高村地域子育て支援センター
持 ち 物 保冷バッグ(お弁当袋サイズ)、保冷剤、エプロン、タオル、三角巾
着替えやオムツなどの赤ちゃんのお出かけグッズ、お茶など

参加申込締切日 2月7日(金)

前日にサクサクと生地を準備しちやえば、朝には焼きたてパンが簡単にできる“おうちパン”。フライパンで仕上げてオープンいらず!

前回「簡単に作れて、おいしい♪」と大好評だった「おうちパン」の第2弾を開催します! 今回も日高村母子保健担当・森本保健師が楽しく、分かりやすく教えてくれます♪みんなで楽しい時間を過ごしましょう!

☆「造形あそび」

日 時 2月21日(金) 10:00~11:30
場 所 日高村地域子育て支援センター
持 ち 物 着替えやオムツなどの赤ちゃんのお出かけグッズ、お茶など
参加申込締切日 2月14日(金)

造形家の高橋かよこさんとの造形あそびです。今年度もボディペインティングやスライムあそび、段ボールあそびなど、家庭ではなかなかできないあそびを体験できました。今年度最後の造形あそびも、みんなで思い切りあそびましょう!

☆「おはなし会」

日 時 2月4日(火)・18日(火) 10:30~11:00
場 所 日高村立図書館 多目的室
※「おはなし会」は申し込み不要です。時間までに集まってください。

12月の「すくすく広場」の様子



音楽療法士の豊永さんの生演奏や音楽あそびを楽しみました。

「サンタさん、プレゼントありがとう!」



ツリーのパン、サンタクロースのパンなど、森本保健師が作ってくれたパンでおやつタイム☆



最寄駅 日下駅から0.3km 徒歩7分

問い合わせ先

☎24-4411 村内無料電話 ☎724-4411 (子育て相談もしています)

場 所 保健センター内・子育て支援センター (日高村沖名23番地)

『能津小 ふれあい祭り』 12月7日(土)

能津小学校

8:45になると、運動場にて5年生の司会により『ふれあい祭り』のスタートです。1年生壬生ユナさんのかわいくて元気なあいさつで始まりました。



最初は、「お餅つき」です。小学生13名と保育園幼児7名が、3つの班に分かれて、餅つき体験と餅丸め体験をしました。1年生や保育園児は、重くて大きな杵をお兄ちゃんやお姉ちゃん、大人のを借りながら、ペタン、ペタンとつきました。つき終わったお餅は、地域の方やお母さん方と一緒に丸めました。丸める手つきも様々で、大きかったり、小さかったり…。お餅にも個性があります。途中、県立盲学校のお友達5名が到着し対面式を済ませてから、みんなの「ヨイショ〜!」と言う掛け声とともに、盲学校の先生方や能津の子どもたちと一緒に一生懸命つきました。みんなで盛り上がりました。



10:00になると、今度は体育館へ移動して、「学習発表会」です。第1部のはじめは、1・2年生の「ありがとうを伝えたい」でした。日頃より様々な行事や取り組みにお力添えをいただいている地域の方々への感謝の気持ちを発表しました。続いて「竹だいこ」の発表です。リズムを合わせ掛け声も勇ましく、立派に演奏していました。次は、保育園児の「パプリカ」のダンスです。かわいくとってもとってもキュートでした。

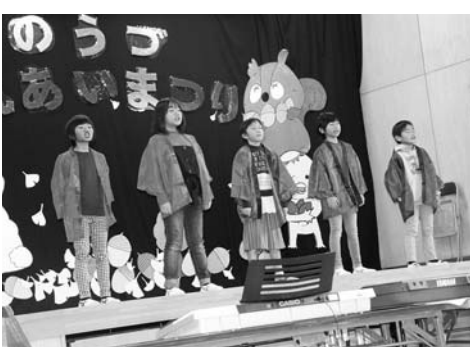

そして、3・4年生の劇「ブレーメン」ろば・いぬ・ねこ・にわとり・泥棒に扮した5名の子どもたちがブレーメンを目指し、コミカルな動きや話、素晴らしい演技力で会場を盛り上げてくれました。また、北原白秋の「まつり」を暗唱朗読しました。素晴らしい!! 次に、盲学校のお友達の自己紹介、そして合奏と歌です。「山の音楽家」を一生懸命合奏してくれました。また、歌は「友達になるために」最高の笑顔でとっても上手に歌って聞かせてくれました。

そして最後は、5・6年生、防災学習の発表です。「能津地区の土砂災害」と題し、講師の先生から学んだことや、フィールドワークを行い学習してきた成果を地域に発信することができました。さすが上級生!!

第2部では、保護者と教職員からは、合奏「パプリカ」でした。子どもたちにダンスをお願いし、お父さん、お母さん、先生方が…。がんばりました。

その後、子どもたちからは、音楽会で披露した、ジブリ映画「天空の城ラピュタ」でお馴染みの「君をのせて」の合唱、「アイ・ライク・エリーゼ(「エリーゼのために」)」の合奏です。とてもきれいな歌声・ハーモニーと、みんなの息が合った合奏となりました。

学習発表会の後は、参加者全員で、みんな一緒に午前中についたお餅と、地域の方や保護者の方に用意していただいたしし汁等をおいしくいただきました。お餅もしし汁も、とってもとってもおいしかったです。おなかいっぱいになりました。ごちそうさまでした!!



～各課の仕事紹介～ 役場の仕事をのぞいてみませんか？

役場の仕事って、どこで何をしているか分からない。なんてことはありませんか？

ここでは、さまざまな業務に分かれている役場の仕事について、毎月部署ごとに紹介していきます。

ぜひ、問い合わせや訪れる際には参考にしてみてください。

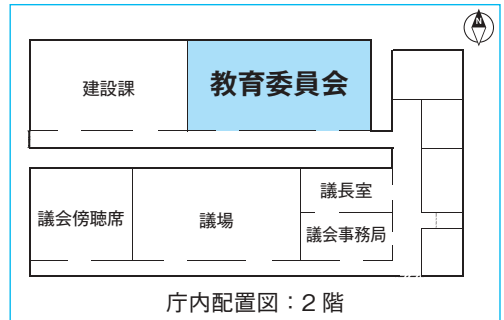

第7回 教育委員会

<教育基本方針>

日高村教育委員会は「たくましく心豊かな人づくり」を教育行政の基本とし、村の将来像である「人と人、人と自然が輝き合う元気創造拠点・日高村」にふさわしい心身共に健康で、創意と自主性に富み人間性豊かな人材の育成を目指します。

<教育基本目標>

1. 知・徳・体のバランスのとれた新しい時代を生きる力を育む学校教育の実現
2. 学校・家庭・地域が連携・協力し、地域全体で子どもを育む教育風土の実現
3. 郷土の自然・歴史・文化を大切にし、生涯にわたって生き生きと学び合い、育ち合う地域教育の実現
4. 保健・福祉・教育の連携により、0歳から15歳までの子どもの育ち及び若者の自立を総合的に支援する環境の充実

給食センター

日下小・能津小・日高中へ、栄養と愛情たっぷりの給食を届けています。



教育支援室

子どもの豊かな育ちを目指して、保護者からの相談を承っています。



児童福祉・学校教育係

日高村の子どもたちの成長を、温かく全力で支えるよう頑張っています。



図書館

村の「知の基盤」として、誰でも心地よく利用できる空間となるよう運営しています。

地域コーディネーター

地域と学校をつなぎます!!

ALT(外国語指導助手)

日高村の英語力の向上を担っています。



地域教育係

学校・家庭・地域の連携を図り、生涯学習の充実と文化・芸術・スポーツ活動の振興に努めています。



学校用務員

心地よい学校生活が送れるように努めます!



放課後子ども教室

～日下小～



子どもたちの居場所をつくります!

～能津小～



村外・団体 インフォメーション

伊野税務署からのお知らせ

【消費税の軽減税率制度が実施されました！】

○決算書類からは消費税の確定申告書の作成ができません

- 令和元年10月1日から、消費税の軽減税率制度が実施されました。
- 売り上げや仕入れに軽減税率(8%)対象品目がある場合、消費税確定申告書を作成するためには、「区分経理」を行う必要があります。
- 課税期間内の課税取引を税率ごとに区分できるよう、国税庁ホームページに掲載している「課税取引金額計算表」等の様式を用いて整理しておくとう便利です。

※消費税の申告で仕入税額控除の適用を受けるためには、原則として「区分経理」(旧税率8%・軽減税率8%・標準税率10%を区分して記帳)した帳簿の保存が必要です。

○作成は国税庁ホームページで

- 消費税の確定申告書は、国税庁ホームページ「確定申告書等作成コーナー」で作成できます。
- 作成した申告書等は、「e-Taxを利用して送信」できるほか、「印刷して税務署に郵送」することもできます。

○軽減コールセンターを利用してください

- 消費税の軽減税率制度に関する一般的な質問や相談については、軽減コールセンター(消費税軽減税率電話相談センター)で受け付けています。

【電話番号】フリーダイヤル(無料) 0120-205-553
【受付時間】9:00~17:00まで(土日祝除く)

※電話機によっては、上記フリーダイヤルにつながらない場合があります。その場合は、所轄の税務署に電話をし、自動音声案内に沿って、「3」を選択すると軽減コールセンターにつながります(通話料がかかります)。

なお、自動音声案内に沿って、「3」を選択した場合であっても、8:30~9:00の時間帯及び軽減コールセンターの回線が満線の場合は、各国税局の電話相談センターで質問や相談を受け付けます。

【医療費領収書の提示・提出は不要です！】

○「医療費控除の明細書」を添付してください

- 平成29年分の確定申告から、医療費控除を受けられる場合には、医療費領収書の提示・提出が不要となり、代わりに「医療費控除の明細書」の添付が必要となりました。
- ※1 「医療費控除の明細書」を作成するためには、医療費領収書等が必要です。
- ※2 医療費領収書は自宅で5年間保存し、税務署から求められたときは、提示または提出しなければなりません。
- ※3 令和元年分までの確定申告では、これまでどおり医療費の領収書を提出することも可能です。

○作成は国税庁ホームページで

- 確定申告書・医療費控除の明細書は、国税庁ホームページ「確定申告書等作成コーナー」で作成できます。

なお、作成した申告書等は、「e-Taxを利用して送信」できるほか、「印刷して税務署に郵送」することもできます。

【税務署に提出する申告書や申請書等には、マイナンバーの記載等が必要です！】

○本人確認書類も準備を

- 申告書等の提出に当たっては、マイナンバーの記載と本人確認書類の提示または写しの添付が必要です(例1:マイナンバーカード、例2:通知カードと運転免許証など)。
- また、郵送等による提出の際には本人確認書類の写しの添付が必要です。
- ※申告書等の提出の都度必要ですので、前年分の申告の際に記載・提示等された人も同様に記載・提示等してください。

○e-Taxが便利

- e-Taxで提出すれば、本人確認書類の提示または写しは不要です。

○本人確認はマイナンバーカードが便利

- マイナンバーカードは、番号確認と身元確認が1枚で可能な唯一のカードです。
- ぜひ、マイナンバーカードを取得し、ご利用ください。
- ※マイナンバーカードは、郵便・パソコン・スマートフォンなどから申請でき、無料で取得できます。詳しくはマイナンバー総合サイト(<https://www.kojinbangocard.go.jp/>)またはマイナンバー総合フリーダイヤル(0120-95-0178)を利用してください。

【振替納税を利用してください】

振替納税は、金融機関の預貯金口座から納税額が自動的に引き落とされる便利な制度です。

利用開始に当たっては、「預貯金口座振替依頼書兼納付書送付依頼書」を申告所得税及び復興特別所得税または消費税及び地方消費税の申告期限までに提出してください。

振替納付日

所得税及び復興特別所得税 4月21日(火)

消費税及び地方消費税(個人事業者) 4月23日(木)

【電話による申告相談を利用してください！】

○“確定申告”電話相談センター開設期間

- 1月17日(金)から3月16日(月)まで。
- 所得税及び復興特別所得税・贈与税・消費税及び地方消費税の確定申告に関する質問や相談に答えます。

○受付時間等

- 8:30~17:00まで

○自動音声でご案内します。

- 所轄の税務署にお電話いただき、自動音声案内に従い、『0』を選択してください。
- ※確定申告以外の国税に関する一般的なご相談を希望する人は、自動音声案内に従い、『1』を選択してください。「電話相談センター」へおつなぎします。

【問い合わせ先】 伊野税務署 ☎088-893-1121 月曜日~金曜日 9:00~17:00



令和2年度河川愛護モニター(仁淀川)募集のお知らせ

国土交通省高知河川国道事務所では、仁淀川を管理する上で欠かせない地域住民との連携を深めるため、令和2年度河川愛護モニター(仁淀川)を募集します。

活動内容

- ・仁淀川(指定の区間)を機会があるごとに見る
- ・河川の状態について気がついたことを連絡する
- ・河川愛護モニター連絡会議に出席する

応募資格

- ①川に接する機会が多く、河川愛護に関心がある人
- ②仁淀川の近隣に住んでいる人
- ③満20歳以上の人

募集期間 2月28日(金)まで

応募方法 Eメール(skr-kouchi52@mlit.go.jp)、郵送またはFAX

モニター期間 令和2年4月1日～令和3年3月31日

モニター謝金 月額2,800円

希望者は応募要綱を用意していますので、HPからのダウンロード、または下記の連絡先にTEL、FAXで連絡いただければ郵送します。

連絡先

高知河川国道事務所

(住所)〒780-8023 高知市六泉寺町96-7

(TEL)088-833-6904

(FAX)088-831-8570

(HP)<http://www.skr.mlit.go.jp/kochi/>

仁淀川出張所

(住所)〒781-0301 高知市春野町弘岡上1992

(TEL)088-894-2044

(FAX)088-894-2144

就職への第一歩！職業訓練生募集

就職を考えている人のために、職業訓練コースを開講します。受講料は無料(テキスト代等は別途必要)。

訓練期間中から修了後にわたって、ハローワークと各訓練施設が積極的に就職支援を行います。

受講申し込みは、住所を所管するハローワークへ。

3月以降に募集が始まる訓練については、下記まで問い合わせてください。

令和2年2月募集コース

No.	訓練コース名	実施機関名 (訓練実施施設名)	定員	訓練期間	入所日～終了日	募集期間(説明会日程)	選考日	選考結果発送日 (通知)
1	簿記スキル養成科	株式会社 建築資料研究社 (株式会社 建築資料研究社 高知支店 日建学院 高知校)	10人	3カ月	3月12日(木) ～ 6月11日(木)	1月24日(金)～2月13日(木) 追加2月14日(金)～20日(木) 募集 【説明会】 1月28日(火)、2月4日(火)	2月26日(水)	3月2日(月)
2	基礎からしっかり学ぶ介護職員実務者研修科	有限会社 青い鳥 (高知介護福祉アカデミー)	25人	6カ月	3月13日(金) ～ 9月11日(金)	1月27日(月)～2月14日(金) 追加2月17日(月)～21日(金) 募集 【説明会】1月21日(火)、28日(火)、2月5日(水)、13日(木)	2月27日(木)	3月3日(火)
3	不動産ビジネススキル養成科	株式会社 建築資料研究社 (株式会社 建築資料研究社 高知支店 日建学院 高知校)	15人	6カ月	3月26日(木) ～ 9月25日(金)	2月6日(木)～26日(水) 追加2月27日(木)～ 募集 3月4日(水) 【説明会】2月12日(水)、19日(水)	3月10日(火)	3月13日(金)
4	利用者目線のスキルアップ介護職員初任者研修科	日本eLife 株式会社 (みずほ介護スクール)	15人	3カ月	3月31日(火) ～ 6月29日(月)	2月12日(水)～3月2日(月) 追加3月3日(火)～9日(月) 募集 【説明会】随時	3月13日(金)	3月18日(水)

【問い合わせ先】 ポリテクセンター高知 ☎088-833-1324

有料広告

外科・整形外科・循環器内科・内科

田村外科に循環器専門医が加わりました。高血圧、不整脈などはもちろん、生活習慣病など幅広く診察します。

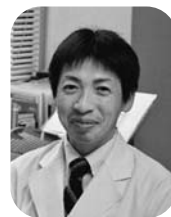

田村カルディオクリニック (旧田村外科) 仁淀川橋西500m

☎088-893-5712 水曜午後外科休診 金曜午後循環器内科休診

「高知で恋しよ!!マッチング」スペシャル出張登録会in佐川

県では、会員制のお引き合わせシステム「高知で恋しよ!!マッチング」による、出会いへの支援を希望する独身者の1対1の出会いのサポートを行っています。

令和元年10月末の会員登録数は753名、お引き合わせ成立数は1,482組で、45組のカップルから成婚の報告をいただいています。

普段は県内3カ所に設けられた「こうち出会いサポートセンター」において、会員登録、お相手のプロフィール閲覧、お引き合わせの申し込みを受付していますが、今回は、佐川町で【新規会員の登録及び閲覧会】を開催します。

この機会にぜひ「高知で恋しよ!!マッチング」を利用してください。



■会員登録に必要な書類等

- 1 本籍地の市町村が発行する独身証明書
- 2 健康保険証
- 3 写真付きの身分証(運転免許証等)
- 4 上記1~3のコピー各1部
- 5 入会登録料 10,000円(2年間有効)

日時 3月8日(日) 10:00~17:00
会場 佐川町健康福祉センターかわせみ(佐川町乙2310)
参加申込 予約制ですので、必ず下記問い合わせ先まで連絡してください。

※この出張登録会は、佐川町・仁淀川町・越知町・日高村及び高知県による連携事業です。



【問い合わせ先】 こうち出会いサポートセンター ☎088-821-8081

「婚活サポーター・婚活サブサポーター」募集中!

県では、出会いや結婚への支援を希望する独身者をそれぞれの地域で、ボランティアでサポートする「婚活サポーター・婚活サブサポーター制度」に取り組んでいます。令和元年10月末現在120名のサポーターの皆さんによる独身者のお引き合わせや、出会い・結婚支援の取り組みの情報提供を行っており、これまでに105組から成婚の報告をいただいています。

婚活サポーター・婚活サブサポーターとして協力してみたいという人はもちろん、結婚支援に関心のある人は少子対策課まで問い合わせてください。



【主な活動内容】

○婚活サポーター

・独身者の1対1のお引き合わせ

○婚活サブサポーター

・婚活サポーター制度や出会いイベントなどの情報発信
 (※婚活サブサポーターはお引き合わせを行いません)

婚活サポーター制度の詳細については、「高知で恋しよ!!応援サイト」をご覧ください。

[高知で恋しよ!!応援サイト](#)



【問い合わせ先】 高知県地域福祉部少子対策課 出会い・結婚支援担当 ☎088-823-9717

中央西地域包括ケア推進フォーラム

講演「上手に老い、最期まで自分らしく生きるために」の案内

「上手に老い、最期まで自分らしく生きる」ことを目指して、日々どのような活動をし、どう暮らしているか、また、医療のお世話になる時はどんな治療を受けようか、あるいは治療を受けないという選択をするのか、今後の暮らしや生き方に対して前もって「心づもり」をしてみませんか。自分らしい人生を生き、老いてなおひと花さかすために、今できることをみんなで考えていきましょう。

日時 2月21日(金) 13:30~15:00(受付開始 13:00)
場所 すこやかセンター伊野 大会議室(住所 いの町1400)
講師 岩手保健医療大学 学長 清水 哲郎 先生
参加費 無料
申込締切 2月12日(水)

【申込先】 高知県中央西福祉保健所 地域支援室 岡林 ☎22-1241



下分ふれあいプラザのできごと (若葉・若竹育成会)

「世代間交流クリスマス会」12月21日(土)

地域ふれあいの「クリスマス会」は、マジックの先生をお招きしてショーを開催しました。

はじめは、ハトやウサギが飛び出してくる巧みなプロの手品に子どもや老人クラブの皆さんは、不思議そうな顔で驚いたりしていました。また簡単なマジックでは、参加した子どもは先生の手ほどきを受けながら一生懸命にする仕草に笑いもありました。

終わりに、全員ハンカチを使つての手品やリング等のショーを見たりサンタクロースのおみやげとケーキを食べる楽しい時間を過ごしました。



「世代間交流ふれあい餅つき」1月11日(土)

新しい年を迎えて、子ども、大人、先生など25名の皆さんに参加してもらい冬晴れの下、今年は屋外で餅つきを行いました。子どもたちは、かわるがわる杵を力いっぱい持ち上げて大人の手助けを受けながら餅をつきました。その後、あんこ餅、あべかわ餅、きなこ餅等の作り方を教わりお皿にのせて全員で楽しくごちそうになりました。

皆さんの協力ありがとうございました。



ご冥福をお祈りいたします

氏名	享年(満)	自治会
松本百合子	91歳	今宮団地
藤岡智磨子	93歳	父原
松岡 正明	84歳	柏井
戸梶 駒喜	100歳	井峯
森 三鈴	52歳	田福
山崎 菅夫	96歳	平野

※家族の同意がある人のみ掲載しています。

交通事故



	12月	累計
発生件数	1件	12件
傷者	1名	15名
死者	0名	0名

令和元年12月末現在





著ぶくれて顎で用たす日となり
橋詰登志子

回転椅子ぐるり廻せば遠時雨

片岡 幸枝

看病の一喜一憂著ぶくれて
著ぶくれて昔話の輪の中に

川田 達子

著ぶくれの母に随く子も著ぶくれて
日の風の存問続く木守柿

駒木 基克

これやこの著ぶくれさせて母の愛
著ぶくれてよろけて犬に吠えられて

島田 瞳

灯が花を花を時雨が包みけり
著ぶくれて女ひとりの生活かな

竹崎 いと

裏木戸のそこまで猪の来ると言ふ
石段の上に声あり木の実落つ

中村 梅子

著膨れてげに切りにくき足の爪
板こねて桶に甘藷を洗ひけり

柏井 皓子

ランナーを濡らして去れり村時雨
木の葉散る如く米寿の姉逝ける

アダムのニュースレター



I went to Korea !

During the winter break, I went to Korea with Luke, a Sakawa ALT, and Yeon, the Ochi CIR. We were in Korea for about a week. We had a lot of fun, but I was tired because we did a lot of walking.

We ate a lot of delicious food like bibimbap, and Korean street food like hotteok (Korean pancakes), and Korean hot dogs. Everything we ate was spicy! I don't like spicy food very much but the food was still very delicious. We also did a lot of sightseeing. We went to places like

Gyeongbok Palace and the National Museum of Korean Contemporary History.

I had a good time in Korea. If you are interested and have the chance, please go visit Korea too!



韓国に行ってきました！

僕は、冬休み中に佐川町のALT (外国語指導助手)のルークと、越知町のCIR (国際交流員)のヨンと一緒に、1週間ほど韓国に行きました。とても楽しかったですが、たくさん歩いたので疲れしました。

ビビンバのようなおいしいものと、ホットク(韓国のパンケーキ)のような韓国の屋台の食べ物、そして韓国のハットグを食べました。僕たちが食べたものはどれも辛かったです！僕は辛い食べ物はあまり好きではないですが、それらはまだとてもおいしかったです。また、観光もたくさんしました。景福宮や国立韓国現代史博物館などに行きました。

僕は韓国で楽しい時間を過ごすことができました。もし、興味と機会があれば、皆さんも韓国に行ってみてください！



くらしの情報 Information お問い合わせはこちらまで

役場(本庁舎内)

住民課 ☎24-5111
出納室 ☎24-5111
健康福祉課 ☎24-5197
地域包括支援センター ☎24-5197
総務課 ☎24-5113
建設課 ☎24-5114
企画課 ☎24-5126

教育委員会 ☎24-5115
議会事務局 ☎24-7777

産業環境課(旧中央農済1階) ☎24-4647

教育支援室(図書館内) ☎24-4411
保健センター ☎24-5001
下分ふれあいプラザ ☎24-5440

本郷ふれあいプラザ ☎24-4136
能津出張所 ☎24-5141

☎ 村内無料電話

「24」の前に「7」をつけて発信してください。

ただし、利用するには、IP告知端末と電話機の接続が必要です。

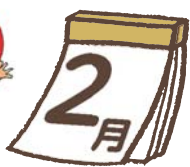

ひだか カレンダー

日高村の現況 令和元年12月末現在

世帯数	2,448戸 (前月比-2戸)	男	2,357人 (前月比-8人)
人口	5,008人 (前月比-13人)	女	2,651人 (前月比-5人)

日	月	火	水	木	金	土
						1
2	3	4	5	6	7	8
マークの英語で おはなし会 11:00~11:30 図書館		すくすく広場 「おはなし会」 10:30~11:00 図書館			1歳6カ月健診 12:30~ 保セ	第55回生涯学習大会 14:00~16:30 社協 第49回日高村総合美術展 9:00~17:00 保セ
9	10	11	12	13	14	15
第49回日高村総合美術展 9:00~17:00 保セ	[パワリハ3回コース] ①14:00~16:00 健セ	建国記念の日	認知症カフェ 10:00~11:30 コス [パワリハ3回コース] ②14:00~16:00 健セ	すくすく広場 「バレンタイン企画」 10:00~11:30 子セ	[パワリハ3回コース] ③14:00~16:00 健セ	グラウンドワーク作業 8:30~10:30 めだか
16	17	18	19	20	21	22
県民一斉美化活動 (日下川・戸梶川 流域一斉清掃)		すくすく広場 「おはなし会」 10:30~11:00 図書館			行政相談日 10:00~12:00 社協 すくすく広場 「造形あそび」 10:00~11:30 子セ ウォーキング教室 10:00~12:00 岩目地	
23	24	25	26	27	28	29
天皇誕生日 グラウンドワーク作業 8:30~10:30 めだか	振替休日		障害者相談日 13:00~15:00 社協		3/2 国民健康保険税 後期保険料	ひだかさかぐら ひなまつり ~3/1(日) (ひな人形展示) 酒蔵

広報紙への感想・ご意見をお待ちしています。

〒781-2194 日高村本郷61-1 日高村役場 総務課 広報担当者
☎ 24-5113 E-mail: soumu@vill.hidaka.lg.jp