



ふれ愛ネットワーク NO.623

広報

ひびき

2020
11

もくじ

日高村財政事情の公表	4-5
年金生活者支援給付金制度	6
秋のおもてなしー斉清掃の実施	9
日高村きになるデザイン散歩	14
学校だより(日下小学校)	17
アタムのニューズレター	19



疫病退散を願って始まった「花探太刀踊り」が今年も10月15日の「八幡神社」秋祭りの日に奉納されました。特に今年
は人数と演目を減らしながらも、新型コロナウイルス感染症
の退散への想いが込められた踊りとなりました。

9/9 水 認知症サポーターが新たに誕生しました!

能津小学校5・6年生を対象に、認知症サポーター養成講座を開催しました。

子どもたちは、認知症とは何かについて学んだ後、道に迷っている高齢者への対応を考え、実践しました。

子どもからは、「耳が遠いかもしれないから、大きな声で優しく声をかける」「行きたい場所を聞いて、おばあさんの歩く速度に合わせて連れて行く」等の意見が聞かれ、困っている人に寄り添う姿勢を大切にしながら対応することができていました。

認知症は誰もがかかる可能性のある病気です。地域で要望がありましたら、養成講座を随時開催しますので、下記まで連絡してください。



受講生とキャラバンメイト(講師)

【問い合わせ先】 日高村地域包括支援センター ☎24-5197

10/4 日 県民スポーツフェスティバル 準優勝 (テニス女性の部)

春野総合運動公園で、県民スポーツフェスティバル(テニス大会)が開催されました。女性の部において、日高テニスクラブのメンバーを中心とした、日高村チームが見事に準優勝を収めることができました。

*チームからのコメント

予選リーグを全勝で決勝リーグ(1位グループ)に進み、決勝リーグでは強力な若手選手有する高知市チームに1勝2敗と善戦したものの、あと1歩及ばずの準優勝となりました。

各市町村から参加がありましたが、「村」からチームを出しているのは日高村だけでしたので、テニス人口が多い他市町とも同等レベルに試合をすることができ、嬉しく思います。

当クラブでは、主に毎週水曜日の19:30~21:30に日高村総合運動公園テニスコートで練習をしています。テニス人口の増加を目指し、未経験者にはラケットの握り方など、基本的なことから学べますので、興味をお持ちの方はぜひ練習日に遊びにきてくださいね。



チームの集合写真

前列左から	後列左から
・谷さん	・柏井さん
・安岡さん	・岡林さん
・森田さん	・岡さん
	・前田さん

10/13 火 シルバー人材センター清掃活動

(公財)佐川・越知・日高広域シルバー人材センターの会員15名が、ボランティアの一環で、日高村役場本庁・運動公園の花壇の整備や草刈りなどを行ってくれました。きれいに整備していただきありがとうございました。



あなたの家には住宅用火災警報器が設置されていますか!? INFO01

仁淀消防組合火災予防条例により、平成23年6月1日からすべての住宅に設置が義務付けられています。

住宅用火災警報器は住宅火災で逃げ遅れによる死傷者をなくすことを目指し、全国的に設置が義務付けられています。住宅用火災警報器は火災の早期発見に大変有効であり、逃げ遅れによる死者を防ぐ切り札とも言えるものです。

設置されていない住宅には早急に設置してください。

設置場所 原則として煙式の機器を設置します。

1.まずは寝室



※**寝室の数**に応じて設置が必要
就寝に使用する部屋に設置します。(普段就寝している部屋のこと、来客が就寝するような部屋は除きます。)

2.次に階段



※階段に必要な場合
就寝に使用する部屋がある階の階段の踊り場の天井、または壁面に設置します。(ただし、避難階(1階など容易に避難できる階)は除きます。)

3.さらにキッチン



※自主的に設置する場合
仁淀消防組合火災予防条例には火気使用場所等への設置義務はありませんが、熱式の機器を設置しておくことより安心です。

種類

住宅用火災警報器等には大きく分けて天井に取り付けるものと壁に取り付けるものの2種類があります。

さらに、どちらも家庭用電源(100V)式と乾電池式の二つの方式があります。



<天井取り付け式>



<壁取り付け式>

設置上の注意

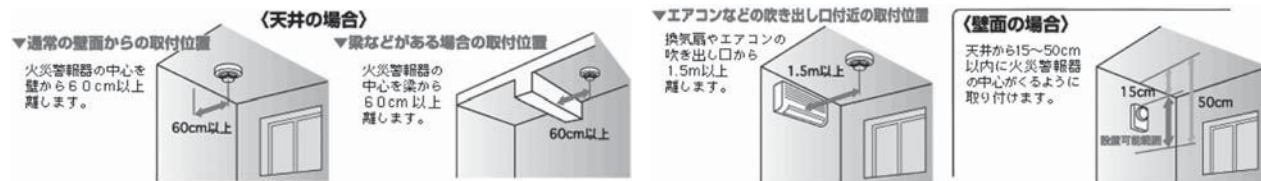

※購入するときは、国家検定で合格した適合表示「検定マーク」のあるものが安心です。



注意事項

- 電池交換が必要なものは、電池切れの警報が出た場合に交換する必要があります。
- 住宅用火災警報器の交換期限がきたら交換してください。(自動試験機能が付加されている機器を除きます。)

◎悪質な訪問販売には、十分注意してください!!
市場価格を超えた高額で販売する業者や、消防職員を装って訪問し、粗悪品を押し売りするケースもあります。消防署員が住宅用火災警報器を販売することはありませんので、訪問販売には十分注意してください。住宅用火災警報器は、クーリングオフの対象です。

住宅用火災警報器は火災の煙を早期に感知して、あなたやあなたの家族の「いのち」を守ります。

【問い合わせ先】 仁淀消防組合消防本部予防係 ☎088-893-3221
住宅用火災警報器相談室 ☎0120-565-911

表を作成・公表することとなっています。今回は令和2年4～9月までの予算執行状況と令和元年度決算の

3 財産、村債及び一時借入金の現在高

(1) 財産

区 分	数量・金額
土地	1,738,546㎡
建物	32,899㎡
物件（立木）	640㎡
有価証券	10,000千円
出資による権利	132,673千円
債権	42,197千円
基金	1,798,431千円

(2) 村債

区 分	残高（千円）
一般会計	3,547,560千円
住宅新築資金等特別会計	1,350千円
簡易水道特別会計	990,410千円
介護保険特別会計	1,100千円

(3) 一時借入金

借入先	借入額（千円）	利率（％）
—	—	—

4 一般会計における住民一人あたりの村税負担額

一人あたりは令和2年9月30日現在の人口(4,991人)で算出しています。

区分	現年課税調定額(千円)	一人あたり(円)
村民税	167,838	33,628
固定資産税	293,177	58,741
軽自動車税	23,822	4,773
たばこ税	17,237	3,454
合計	502,074	100,596

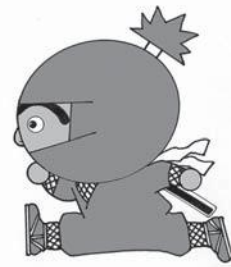

2 一般会計における住民一人あたりの村税負担額及び支出額

(1) 一人あたりの村税負担額

一人あたりは令和2年3月31日現在の人口(5,002人)で算出しています。

区分	現年課税調定額(千円)	一人あたり(円)
村民税	184,993	36,984
固定資産税	295,027	58,982
軽自動車税	24,560	4,910
たばこ税	33,504	6,698
合計	538,084	107,574

(2) 一人あたりの支出額

一人あたりは令和2年3月31日現在の人口(5,002人)で算出しています。

議会費	11,596円	衛生費	49,198円	土木費	140,766円	災害復旧費	4,405円
総務費	288,452円	農林水産業費	24,382円	消防費	29,222円	公債費	71,158円
民生費	201,622円	労働費・商工費	5,891円	教育費	91,198円	一人あたりの支出合計額	917,890円

(単位：千円・％)

翌年度繰越事業費	不用額	支出割合
0	569	99.0
1,084,895	25,844	56.5
8,910	21,472	97.1
0	2,977	98.8
0	1	0.0
89	3,971	96.8
0	1,418	95.4
382,370	30,678	63.0
1,045	1,026	98.6
18,700	59,222	85.4
78,746	4,310	21.0
0	1	100.0
0	2,535	0.0
1,574,755	154,024	72.6

歳出決算額 45億9,129万円

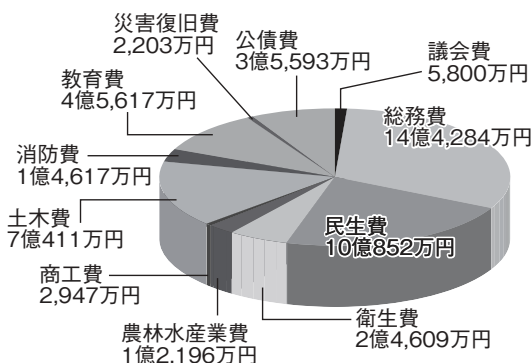

3 特別会計収支状況

(単位：千円)

会 計 名	予算現額	収入済額	支出済額
住宅新築資金等特別会計	10,647	10,619	5,682
国民健康保険特別会計	718,700	710,745	707,708
簡易水道特別会計	236,608	223,337	219,397
介護保険特別会計	729,939	727,725	706,709
後期高齢者医療特別会計	91,525	91,668	89,371

4 財産、村債及び一時借入金の現在高

(1) 財産

区 分	数量・金額
土地	1,735,932㎡
建物	32,899㎡
物件（立木）	640㎡
有価証券	10,000千円
出資による権利	132,673千円
債権	42,197千円
基金	1,988,722千円

(2) 村債

会 計 名	残高（千円）
一般会計	3,830,407
住宅新築資金等特別会計	1,789
簡易水道特別会計	1,019,155
介護保険特別会計	1,100

(3) 一時借入金

借入先	借入額(千円)	利率(％)
—	—	—



日高村財政事情の公表

日高村財政事情の作成及び公表に関する条例(昭和40年7月27日条例第192号)に基づき、年2回村の財政状況についてお知らせします。

第1 令和2年度 財政の概況

1 一般会計収支状況

(単位：千円・%)

区 分	歳入			
	予算現額	構成比	収入済額	取入率
1 村税	510,277	8.9	352,607	69.1
2 地方譲与税	33,600	0.6	10,143	30.2
3 利子割交付金	741	0.0	312	42.1
4 配当割交付金	1,523	0.0	287	18.8
5 株式等譲渡所得割交付金	1,046	0.0	0	0.0
6 法人事業税交付金	2,013	0.0	1,166	57.9
7 地方消費税交付金	110,455	1.9	61,386	55.6
8 ゴルフ場利用税交付金	29,556	0.5	12,145	41.1
9 環境性能割交付金	2,000	0.0	396	19.8
10 地方特例交付金	3,674	0.1	3,674	100.0
11 地方交付税	1,549,357	27.2	999,782	64.5
12 交通安全対策特別交付金	500	0.0	313	62.6
13 分担金及び負担金	22,230	0.4	14,468	65.1
14 使用料及び手数料	38,658	0.7	12,304	31.8
15 国庫支出金	1,200,603	21.1	426,300	35.5
16 県支出金	451,097	7.9	26,553	5.9
17 財産収入	20,259	0.4	9,631	47.5
18 寄附金	99,603	1.7	64,572	64.8
19 繰入金	397,350	7.0	0	0.0
20 繰越金	31,441	0.6	31,442	100.0
21 諸収入	34,976	0.6	10,788	30.8
22 村債	1,161,411	20.4	0	0.0
合 計	5,702,370	100.0	2,038,269	35.7

(単位：千円・%)

区 分	歳出			
	予算現額	構成比	支出済額	執行率
1 議会費	58,469	1.0	29,377	50.2
2 総務費	1,792,747	31.4	796,167	44.4
3 民生費	893,040	15.7	292,973	32.8
4 衛生費	274,795	4.8	118,169	43.0
5 労働費	1	0.0	0	0
6 農林水産業費	255,848	4.5	48,304	18.9
7 商工費	32,279	0.6	14,786	45.8
8 土木費	1,084,999	19.0	127,154	11.7
9 消防費	422,891	7.4	65,756	15.5
10 教育費	406,499	7.1	171,470	42.2
11 災害復旧費	10,217	0.2	2,432	23.8
12 公債費	467,585	8.2	198,875	42.5
13 予備費	3,000	0.1	0	0.0
合 計	5,702,370	100.0	1,865,463	32.7

2 特別会計収支状況

(単位：千円)

会 計 名	予算現額	収入済額	支出済額
住宅新築資金等特別会計	14,189	6,069	3,527
国民健康保険特別会計	709,231	261,195	264,849
簡易水道特別会計	219,737	39,039	60,133
介護保険特別会計	677,497	286,325	274,586
後期高齢者医療特別会計	94,913	29,703	21,329

第2 令和元年度決算の状況

1 一般会計収支状況

(1) 歳入

(単位：千円・%)

(2) 歳出

区 分	予算現額	調定額	収入済額	不納欠損	収入割割合	
					(対予算現額)	(対調定額)
1 村税	513,139	538,084	522,157	399	101.8	97.0
2 地方譲与税	31,412	31,411	31,411		100.0	100.0
3 利子割交付金	683	683	683		100.0	100.0
4 配当割交付金	1,529	1,529	1,529		100.0	100.0
5 株式等譲渡所得割交付金	837	837	837		100.0	100.0
6 地方消費税交付金	88,541	88,541	88,541		100.0	100.0
7 ゴルフ場利用税交付金	30,260	30,261	30,261		100.0	100.0
8 自動車取得税交付金	3,048	3,048	3,048		100.0	100.0
9 地方特例交付金	2,660	2,660	2,660		100.0	100.0
10 地方交付税	1,486,571	1,486,571	1,486,571		100.0	100.0
11 交通安全対策特別交付金	504	504	504		100.0	100.0
12 分担金及び負担金	19,104	19,128	19,018		99.5	99.4
13 使用料及び手数料	31,793	37,038	31,438		98.9	84.9
14 国庫支出金	727,234	513,859	513,859		70.7	100.0
15 県支出金	377,924	319,354	319,354		84.5	100.0
16 財産収入	24,806	24,204	24,073		97.0	99.5
17 寄附金	73,004	75,195	75,195		103.0	100.0
18 繰入金	553,549	458,928	458,928		82.9	100.0
19 繰越金	250,817	250,817	250,817		100.0	100.0
20 諸収入	40,280	46,803	40,174		99.7	85.8
21 村債	2,061,629	1,050,129	1,050,129		50.9	100.0
22 環境性能割交付金	744	744	744		100.0	100.0
合 計	6,320,068	4,980,328	4,951,931	399	78.4	99.4

区 分	予算現額	支出済額
1 議会費	58,572	58,003
2 総務費	2,553,575	1,442,836
3 民生費	1,038,897	1,008,515
4 衛生費	249,067	246,090
5 労働費	1	0
6 農林水産業費	126,021	121,961
7 商工費	30,887	29,469
8 土木費	1,117,159	704,111
9 消防費	148,239	146,168
10 教育費	534,093	456,171
11 災害復旧費	105,089	22,033
12 公債費	355,933	355,932
13 予備費	2,535	0
合 計	6,320,068	4,591,289

(3) 一般会計歳入歳出構成比

歳入決算額 49億5,193万円

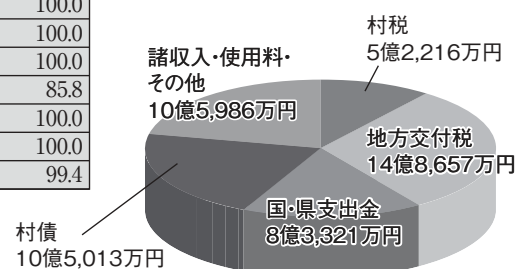

～住民課より～

年金生活者支援給付金制度について

年金生活者支援給付金は、公的年金等の収入やその他の所得額が一定基準額以下の、年金受給者の生活を支援するために、年金に上乗せして支給されるものです。

受け取りには**請求書の提出が必要**です。案内や事務手続きは、日本年金機構(年金事務所)が実施します。

対象となる人

■ 老齢基礎年金を受給している人

- 以下の要件をすべて満たしている必要があります
- ✓ 65歳以上である
- ✓ 世帯員全員が市町村民税が非課税となっている
- ✓ 年金収入額とその他所得額の合計が約88万円以下である

■ 障害基礎年金・遺族基礎年金を受給している人

- 以下の要件を満たしている必要があります
- ✓ 前年の所得額が約462万円以下である

請求手続き

① 新たに年金生活者支援給付金を受け取る人

受け取りの対象者には、日本年金機構から10月中旬頃から、**請求可能な旨のお知らせを送付**します。同封のはがき(年金生活者支援給付金請求書)に記入し提出してください。令和3年2月1日までに請求手続きが完了しますと、令和2年8月分からさかのぼって受け取ることができます。

② 年金を受給しはじめる人

年金の請求手続きと併せて年金事務所または市区町村で請求手続きをしてください。

請求手続きは
お早めに!

日本年金機構や厚生労働省を装った不審な電話や案内に注意してください。

日本年金機構や厚生労働省から、電話でお客様の家族構成や金融機関の口座番号・暗証番号をお聞きしたり、手数料などの金銭を求められることもありません。

➤ 年金生活者支援給付金の請求で困ったときには、お電話ください。

『ねんきんダイヤル』 ☎0570-05-1165(ナビダイヤル)



年金給付金

検索

【問い合わせ先】 高知西年金事務所 ☎088-875-1717 住民課 国民年金係 ☎24-5111

～健康福祉課より～

新型コロナウイルス感染拡大防止にご協力ください INFO01

～あなたと大切な人を守るために～

高知県中央西福祉保健所

1. 基本的な感染対策

新型コロナウイルスに限らず、冬場はインフルエンザやノロウイルスなどの感染症も流行しやすい季節となります。一人ひとりの感染予防対策の徹底・ウイルスを持ち込まないことが大切になります。

人との距離を保つ／症状がなくてもマスクを着用／流水と石けんで30秒手洗い
3密を避ける／献杯、返杯、大皿は避ける



2. マスクの正しい使い方



鼻からアゴまでマスクでしっかり覆われていることが大切です!



マスクの表面は汚染されているものと考えて、触らないようにしましょう。

3. 正しく知って、冷静な行動を

感染した人やその家族、医療従事者への誹謗中傷が広がっていることや、県外ナンバーの車に乗っている人が嫌がらせを受ける事例が報道されています。不確かな情報に惑わされたり、必要以上に恐れや不安を感じることなく、一人ひとりがお互いを思いやり、冷静に行動するようお願いいたします。

(感染した人の家族より)
散歩は、わざわざ車で遠出していました…



(感染した人より)
しばらく近所で買い物できなかった。
周囲の目が怖かった…。

【症状や受診に関するこの問い合わせ先】 * 受付時間 毎日9:00～21:00
高知県新型コロナウイルス健康相談センター ☎088-823-9300

【この記事に関する問い合わせ先】 * 受付時間 平日8:30～17:15
高知県中央西福祉保健所・健康障害課 ☎0889-22-1249



食べ物がおいしい季節になり、食欲まかせに、ついつい食べ過ぎて体重オーバーになりがちな秋から冬に向けて、食事と運動で「肥満」を解消しましょう！

「肥満」は糖尿病や脂質代謝異常症・高血圧・心疾患などの生活習慣病をはじめとして、多くの疾患のもととなるため、健康づくりにおいて肥満予防はとても重要になります。

「肥満」を解消するために！

自分の健康を自分で管理するために、毎日、記録をつけてみましょう。

ひだかヘルスチャレンジ（体重・血圧・運動のどれでも1カ月記録できます。）



摂取量が消費量を上回ると体重は増加し、「肥満」につながります。摂取量と消費量のバランスに気をつけて「肥満」を解消しましょう。

摂取量
(食事)

消費量
(活動・運動)



食事編：食べ過ぎを防ぐコツ

*3食規則正しく食べる

*栄養バランスを心がける



*よくかむ

食事はゆっくりよくかんで食べると、腹八分目で満足できます。一口30回を目標に。

*1人前ずつ分ける

1回に食べた量が分かりにくい大皿盛りは、食べ過ぎのもとです。



運動編

*手軽にできる運動

ウォーキング・ラジオ体操



身体を動かしたり、姿勢を保持するだけでなく、熱を作って冷え症改善・免疫力アップ!糖を貯蔵する場所が増えて血糖値が下がる。

まずは、簡単な運動で、筋肉を増やしてみましょう!

○すねの筋力アップ (目安 10-20回) ○ふくらはぎの筋力アップ (目安 10-20回)



第2の心臓と言われる「ふくらはぎ」の筋肉が鍛えられます。歯みがきや台所仕事をしながら、意識して行ってください。

◎あなたの肥満度 (BMI) をチェック!

BMI (肥満度) = 体重(kg) ÷ 身長(m) ÷ 身長(m)

[適正体重 = 身長(m) × 身長(m) × 22]

判定：低体重(やせ) 18.5未満
普通 18.5~25.0未満
肥満 25.0以上

*BMI (Body Mass Index) とは、肥満度を調べる体格指数のことで、BMI 22前後が病気になりにくいと言われています。

*野菜や海藻・きのこ類から先に食べる

食物繊維の多い食品から食べると、腹八分目で満腹感を得やすい上、余分な脂肪や糖の吸収を妨げます。

[野菜の1日摂取量目安] 350g



★ 食事や健康に関する相談がありましたら、下記まで連絡してください。

【連絡先】 日高村保健センター ☎24-5001

あったか高知。秋のおもてなし一斉清掃の実施について **Info03**

高知県では、毎年秋に、「お接待のこころ」でつながる高知のおもてなしを推進するための県民運動として、県内の一斉清掃を実施しています。

日高村でも日高村下分小村にある小村神社秋の大祭が11月15日(日)に行われ、多くの人々が来られることから小村神社周辺の清掃を実施します。

日程等は詳しくは次のとおりです。

実施日 11月7日(土)

小雨決行(※悪天中止 順延なし)

※当日の中止については、前日にIP告知放送でお知らせします。

実施時間 8:00から1時間程度

集合場所 小村神社駐車場

<新型コロナウイルス感染症対策に関するお願い>

あったか高知。秋のおもてなし一斉清掃に参加される皆さんへのお願いと感染拡大防止に向けた取り組みについて案内します。

- 1 体調が良くない場合や嗅覚や味覚の異常がある場合、新型コロナウイルス感染症陽性とされた人やその疑いがある人との濃厚接触がある場合等は参加をお控えください。
- 2 マスクを持参し、他の参加者、スタッフとの距離(最低1m、できるだけ2m以上)を確保できない場合に会話をする際は、必ず着用してください。
- 3 ごみを拾う際には、原則火ばさみを使用し、できるだけごみに触れないようにしてください。
- 4 軍手を外した後は必ず手指消毒剤による消毒を実施してください。

【問い合わせ先】 日高村役場 産業環境課 ☎24-4647

～建設課より～

県営住宅入居者募集

今回、日高村内で募集を行う団地は、日高東団地(1戸)です。

申込方法や入居申込資格など、詳しくは「募集案内書」で確認してください。

募集案内書配布 11月2日(月)～11月13日(金)

配布場所 日高村、県庁1階募集要項コーナー、高知県住宅供給公社、高知県ふくし交流プラザ、高知市内の各市民会館及び室戸市、香南市、香美市、南国市、須崎市、宿毛市、土佐清水市、東洋町、奈半利町、田野町、いの町、佐川町、四万十町、黒潮町の各市町村役場

申込書受付期間 11月8日(日)～11月14日(土)

郵送の場合 11月8日～14日の郵便局の消印があるものが有効

持参の場合 受付期間内の土・日・祝日を除く 8:30～17:15(12:00～13:00休憩)

申込書提出及び送付先 高知市九反田4番10-401号(トップワン四国4階) 高知県住宅供給公社

募集団地

団地名	住所	募集戸数	住戸番号	間取り等	備考
日高東	下分1682-2	1	102	6、6、6 DK、風呂	家賃、階数、入居資格等は「募集案内書」で確認してください。

【問い合わせ先】 高知県住宅供給公社 ☎088-883-0344



～企画課より～

県民座談会「濱田が参りました」傍聴者募集のお知らせ

高知県では、濱田高知県知事が県内各地を訪問し、地域の皆さんとの率直な対話を通じて、地域の強みや実情を把握し、課題解決に向け取り組みを進めていく県民座談会「濱田が参りました」を次の日程で開催します。

傍聴を希望する人は、会場の密を避けるため、事前申し込みをしてください。なお人数が多い場合は、抽選となります。詳しくは役場企画課まで問い合わせてください。

日時 12月23日(水)
14:00～16:00

場所 日高村社会福祉センター
2F大ホール

申込期限 12月11日(金)

【申し込み・問い合わせ先】 企画課 ☎24-5126

～教育委員会より～

11月は児童虐待防止推進月間です

いちはやく
「189 知らせて守る こどもの未来」

児童虐待に関する相談対応件数は増加の一途をたどっており、尊い子どもの命が奪われる重大な事件も多発しています。他人事とは思わずに、虐待を受けていると思われる子どもがいたら、児童相談所または日高村教育委員会教育支援室まで連絡してください。連絡は匿名で行うことも可能です。連絡者や連絡内容に関する秘密は守られます。

また、「しつけ」と称した暴力を受けた末、命を落とす子どもが後を絶たない中、令和2年4月より子どもへの体罰が法律で禁止されました。身体的に苦痛、不快感を与える行為は体罰とみなされます。また暴言も子どもの心を深く傷つけます。

子育て等で困ったときも相談してください。

子どもや保護者のこんなサインを見落としていませんか？

子どもについて

- いつも子どもの泣き叫ぶ声や保護者の怒鳴り声がある
- 不自然な傷や打撲のあとがある
- 衣類やからだがかいつも汚れている
- 落ち着きがなく乱暴である
- 表情が乏しい、活気がない
- 夜遅くまで一人で家の外にいる

保護者について

- 地域などと交流が少なく孤立している
- 小さい子どもを家においたまま外出している
- 子育てに関して拒否的・無関心である／強い不安や悩みを抱えている
- 子どものけがについて不自然な説明をする

【問い合わせ先】 高知県中央児童相談所 ☎088-821-6700

日高村相談窓口 日高村教育委員会 教育支援室 ☎24-4411

村外・団体 インフォメーション

秋の火災予防運動始まる

これからの季節は、空気が非常に乾燥し、風の強い日が多いことから火災が発生しやすく、いったん火災が発生すると急速に延焼拡大し、大規模火災になる危険性が高くなります。

毎年この時季に改めて、住民の皆さんに「火の用心」に対する関心をもってもらい、火災予防思想の普及並びに啓発を行うことを目的に、11月9日(月)を「一一九番の日」と定め、11月15日(日)までの一週間、『その火事を防ぐあなたに金メダル』の防火標語のもと、全国一斉に秋季火災予防運動が実施されます。

仁淀消防組合管内では、令和2年1月～9月までの間に、建物火災2件、林野火災1件、車両火災1件、その他火災1件と合計5件の火災が発生しています。

※住宅防火 いのちを守る 7つのポイント

—3つの習慣・4つの対策—

3つの習慣

- ☆**たばこ**の不始末は、絶対やめる。
(毎年たばこは出火原因の上位を占めています。たばこの投げ捨て、消し忘れ等は、絶対にやめましょう。)
- ☆**ストーブ**は、燃えやすいものから離れた位置で使用する。
(寒さとともにストーブなどの暖房器具を使い始めますが、使用前には必ず点検整備を行い、正しい使い方で使用しましょう。)
- ☆**ガスコンロ**などのそばを離れるときは、必ず火を消す。
(天ぷらを揚げる温度は180度、この温度に達する時間は約5分、天ぷら油が自然発火する温度は約360度、その温度に達する時間が約15分～20分。コンロ使用中にその場を離れる場合は必ず火を消してから離れるようにしましょう。)

4つの対策

- ☆逃げ遅れを防ぐために、**住宅用火災警報器**を設置する。
(火災予防条例により平成23年6月1日からすべての住宅に設置が義務付けられています。)
- ☆寝具や衣類及びカーテンに**防災製品**を使用することにより、火災の延焼拡大を防ぐ。
- ☆火災を小さいうちに消すために、**住宅用消火器**等を設置する。
(火災を未然に防ぐため、安全暖房器具・調理器具や、燃えにくいカーテンなどの防災物品及び寝具などの防災製品の使用も有効です。)
- ☆お年寄りや身体の不自由な人を守るために、**隣近所の協力体制**をつくる。
(放火を除く、建物火災による死者の大半が高齢者、乳幼児等で占められています。お年寄りや子どもたちのような災害弱者は、1階のすぐ戸外に避難できる場所に寝室をとり、整理整頓にも注意しましょう。)



火事・救急は	119番
火災等の問い合わせは	☎088(893)3800
仁淀消防組合消防署	☎088(893)3221
吾北分署	☎088(867)2812
日高分署	☎0889(24)5411

かりや司法書士事務所



司法書士 刈谷 裕治

いの町1700番地19-2F

TEL(088)881-2919

定休日 土曜・日曜・祝日

事前予約により無料相談受付中

相続・公正証書遺言・不動産売買による登記・会社登記

(いの町役場前) 有料広告



伊野税務署からスマホやパソコンでできる便利な手続きの案内

★ダイレクト納付利用で自宅や事務所にいながら納付手続きが完結！

国税の納付については、事前に税務署に届け出をしておけば、e-Taxを利用した電子申告等の送信後に、簡単な操作で届け出をした預貯金口座から、即時または指定した期日に納付することができるダイレクト納付が利用できます。※源泉所得税を納める人はあわせて源泉所得税徴収高計算書の提出ができます。

ダイレクト納付は、一度手続きをすれば、継続して利用できます。

また、地方税においても、令和元年10月から地方税共通納税システムによるダイレクト納付が導入されています。

★納税証明書のオンライン請求で手数料も安く、待ち時間も短縮！

納税証明書のオンライン請求は、自宅等のパソコンやスマートフォン等で納税証明書請求データを作成・送信し、税務署窓口で本人確認後、受け取ることができます。

窓口で書面により請求する場合と比べ、手数料も370円と安価であり、待ち時間も短縮できるほか、税務署窓口で受け取る場合は、電子証明書やICカードリーダーライターも必要ありません。

また、代理人による請求も可能であるなど利便性の高いものとなっています。

ぜひ、この機会の利用をお願いします。

なお、詳しくは国税庁ホームページ(<https://www.nta.go.jp>)に掲載しています。



←e-Tax
ホームページ

【問い合わせ先】 伊野税務署 ☎088-893-1121 ※音声案内で「2」を選択してください

第2回現職教員等特別選考募集概要

令和3年4月1日付採用高知県公立学校教員採用候補者選考審査

募集する校種・職種及び採用予定数

- (1) 小学校教諭 10名程度
- (2) 小学校・中学校養護教諭 5名程度

受審資格

昭和41年4月2日以降に生まれた人で、小学校教諭または養護教諭の普通免許状を有し、次の(1)または(2)のいずれかと(3)に該当する人となります。

なお、(1)・(2)という職務歴には、任期の付された教員としての職務歴及び地方公務員法第22条による常勤または非常勤の講師としての職務歴は含まれません。

(1) 現に国・公立学校の教諭等であって、受審する職種の職務歴が通算3年以上ある人

(2) 過去に国・公立学校の教諭等であった人で、受審する職種の職務歴が、通算5年以上ある人

※ただし、出願時に、県内の国・公立学校臨時教員(常勤講師または非常勤講師(週8時間以上))として配置されている人については、受審する職種の職務歴を通算3年以上とします。

(3) 今年度実施の高知県公立学校教員採用候補者選考審査第1回現職教員等特別選考を受審していない人

※受審資格に関する詳細は、県教育委員会教職員・福利課ホームページに掲載されている実施要項を確認し、不明な点は教職員・福利課まで必ずお問い合わせください。

受付期間

11月5日(木)～20日(金)まで
(土曜日及び日曜日を除く。)

審査方法

面接審査(口頭試問を含む。)及び提出書類

審査の日時・場所等

高知会場 令和3年1月9日(土) 高知市内
大阪会場 令和3年1月9日(土) 大阪市内
東京会場 令和3年1月10日(日) 東京都内

【問い合わせ先】 高知県教育委員会事務局 教職員・福利課 人事企画担当 ☎088-821-4903

有料広告



外科・整形
田村 章



循環器・内科
田村親史郎

田村カルディオクリニック (田村外科)

いの町波川 R33 沿い ☎088-893-5712(電話予約は前日まで)

水曜午後外科休診 金曜午後循環器内科休診

聖路加国際病院、高知大学附属病院等で研鑽後、実家医院に戻りました。循環器専門医としての知識と経験を活かし、不整脈、心臓弁膜症、狭心症、高血圧症、その他生活習慣病の診療を行っています。

カワウ・アオサギ捕獲のお知らせ

仁淀川漁協は、猟友会の協力を得て、近年アユなどに多大な被害を発生させているカワウ・アオサギの捕獲を年間を通じて行っております。

特に産卵用アユが川を下ったり、稚アユが遡上する時期には、被害が集中するため、捕獲活動を強化して行います。

実施については、安全に十分配慮の上行いますので、住民の皆さんの理解、協力のほどよろしくお願いします。

捕獲期間 カワウ 令和2年10月16日から11月14日まで及び令和3年2月16日から3月31日まで
アオサギ 令和2年10月16日から令和3年3月31日まで

捕獲区域

仁淀川河口(春野町側)より上流
いの町出来地及び日高村鴨地までの本流のみ

除外区域(絶対に立ち入らない区域)

- ①仁淀川河口より土佐市側全域
- ②仁淀川本流いの町J R鉄橋より国道33号仁淀川橋までの区域
- ③仁淀川本流国道33号仁淀川橋よりいの町池忠までの左岸区域

捕獲方法

- ・花火による追い払い
- ・銃による捕獲

【問い合わせ先】 仁淀川漁業協同組合 ☎088-893-2300

最低賃金改正のお知らせ

- 高知労働局では、県内すべての労働者に適用される「高知県最低賃金」を改正し、10月3日から施行することとしました。
- この決定により、10月3日以降分として労働者に支払う賃金は、

1時間792円

以上としなければなりません。



【最低賃金についての問い合わせ先】

高知労働局(賃金室) ☎088-885-6024 高知労働基準監督署 ☎088-885-6031
須崎労働基準監督署 ☎0889-42-1866 四万十労働基準監督署 ☎0880-35-3148
安芸労働基準監督署 ☎0887-35-2128

特殊詐欺って何?

Q. そもそもどんな種類があるの?

A. 特殊詐欺とは、被害者に電話をかけるなどして対面することなく信頼させ、指定した預貯金口座への振り込みその他の方法により、不特定多数の者から現金等をだまし取る犯罪のことです。

特殊詐欺は9類型(厳密には10類型)に細分化されますが、高知県内で発生している特殊詐欺事件は件数順に、「預貯金等詐欺」「架空料金請求詐欺」「オレオレ詐欺」「融資保証金詐欺」となっています。

特に、最近はこの詐欺とは別に、犯人が自宅まで来て被害者からキャッシュカードを受け取り、それを持ち帰ってATMでお金を引き出す詐欺(「キャッシュカード詐欺盗」)も発生しています。

もしお金を振り込んで、キャッシュカードを見せて等という電話があったら、すぐに、110番通報するか土佐警察署(☎088-852-0110)に連絡してください。



自衛官等募集案内

募集種目	待遇	資格	受付期間	試験期日	合格発表
自衛官候補	特別職国家公務員（自衛隊員） 自衛官候補生手当 月額142,100円 2士初任給 月額179,200円（高卒） 月額188,800円（大卒） 特別退職手当 1任期 陸 579,130円 海・空 951,236円 2任期 陸 1,453,233円 海・空 1,508,667円	18歳以上 33歳未満	締切 11月13日 締切 12月11日 締切 1月15日	試験日 11月14日 試験日 12月12日 試験日 1月16日	試験時にお知らせします
高等工科大学生徒（一般）	特別職国家公務員（生徒） 生徒手当 月額103,700円 期末手当 年2回（6月・12月） 宿舍費・食事等無料 週休2日制、祝日、年末年始休暇等	中卒（見込み含む）17歳未満（平成16年4月2日から平成18年4月1日までの間に生まれた者）の男子	令和2年11月1日～ 令和3年1月6日	1次 令和3年1月23日 2次 令和3年2月7日	1次 令和3年1月29日 最終 令和3年2月18日
予備自衛官補（一般）	非常勤の特別職国家公務員 教育訓練召集手当 日額7,900円 教育訓練召集旅費支給 訓練中の食事・宿泊費等無料支給	一般社会人等（会社員・大学生・主婦等） 18歳以上 34歳未満	令和3年1月初旬～ 同年4月中旬予定	令和3年4月下旬予定（詳しくはお問い合わせください）	5月中旬予定
予備自衛官補（技能）	非常勤の特別職国家公務員 教育訓練召集手当 日額7,900円 教育訓練召集旅費支給 訓練中の食事・宿泊費等無料支給	医療従事者、語学、建築、整備、船舶等の資格保有者 18歳以上で保有する技能に応じ、53～55歳未満	令和3年1月初旬～ 同年4月中旬予定	令和3年4月下旬予定（詳しくはお問い合わせください）	5月中旬予定

※問い合わせは市町村窓口、または下記へ。パンフレット等もあります。

【問い合わせ先】

自衛隊高知募集案内所 ☎088-823-2006

〒781-0061 高知市柴田町2-2-10 よさこい咲都合同庁舎8階



日高村

きになる

デザイン散歩

このコーナーでは、日高村でデザイン(意匠)として素晴らしく、美術的な鑑賞対象としても楽しめる物を紹介していきます。



「かわいい」鳥？発見！：本郷妹背 宇佐八幡宮「神額の鳩」

例えば鎌倉土産で有名な鳩サブレは鶴岡八幡宮の神額の鳩を由来としていることなど、八幡宮と鳩との関係は、古くから知られています。本村の妹背口にあり、春には参道脇の桜が美しい宇佐八幡宮の神額にも、可愛い鳩が八の字の所(よく見ると阿吽)や、すぐ下の墓股にデザインされています。この神社での踊りも素晴らしく、例年10月18日に「花採踊り」が奉納されています。唄に合わせて、大きな団扇を振りながらの踊りで、大昔に悪病が流行り、多くの者が病に倒れ、悪病平癒祈願が踊りの由来のようです。コロナの流行している今、再度、

この由来を読み直すと、当時の人々の気持ちが実感として感じられます。今年は残念ながら休止でしたが、コロナ終息後、多くの人々に見ていただきたい踊りです。

(団扇などに使われている「赤」は魔除けの色とも言われています)



神額と墓股

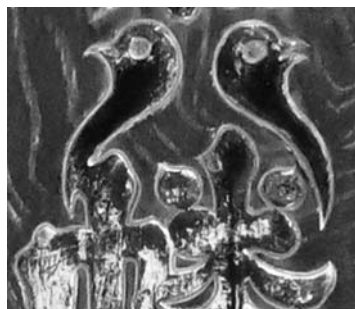

「あうん」のデザイン



「ほしのおか」からのお知らせ

10月1日(木)
～
11月28日(土) **読書週間イベント**
企画展示としおりのプレゼント

秋の「読書週間」が始まっています。(10月27日～11月9日)今年の標語は「ラストページまで駆け抜けて」。

ほしのおかでは、ラストページまで駆け抜けたくなる本の展示のほか、図書館ホームページを見ていただいた人などを対象に「オリジナルしおり」をプレゼントしています。ぜひ図書館へ立ち寄ってください。

●展示 読書週間おすすめの本

期間 10月1日(木)～11月28日(土)

展示風景



●プレゼント オリジナルしおり

期間 10月1日(木)～11月28日(土)

- 対象者
- 1.期間内図書館ホームページ閲覧者
 - 2.期間内図書館OPAC
ログインの
初期パスワード発行者
 - 3.図書館OPAC
ログインページ登録者



オリジナルしおり

図書館HPでできること

開館情報やお知らせ・イベント情報の確認など

図書館OPACやマイページで

できること

本の検索、貸出中図書の予約や貸出状況確認など

◆日高村立図書館利用案内◆

◎開館時間 10:00～18:00

・敷地内工事中も開館しています。

◎休館日 月曜・祝日・各月最終日曜

年末年始・特別資料整理期間

◎貸し出し ひとり5冊まで、2週間

・11月1日(日)より、貸出期間・冊数が通常に戻ります。
(予約者がいなければ、1回限り延長できます。)

☎20-1533 ☎39-1775

◎ホームページ

<https://www.vill.hidaka.kochi.jp/library/>



★11月の展示

(一般書)「読書週間—おすすめの本—」
(児童書)「読書週間—おすすめのほん—」



★新着図書

一覧は「図書館回覧板」、折り込みチラシで
「扇物語」西尾 維新/著
「夜明けのすべて」瀬尾 まいこ/著
「Another 2001」綾辻 行人/著
「隣はシリアルキラー」中山 七里/著
「この本を盗む者は」深緑 野分/著 など



11月の予定

★オリジナルしおりのプレゼント

11月中

★マークの英語でおはなし会

11月1日(日) 11:00～11:30

★古本リサイクル市

11月5日(木)～12月5日(土)



11月5日(木)

～
12月5日(土)

古本リサイクル市

図書館所蔵の保管期限が過ぎた雑誌などを無料頒布します。ぜひ利用してください。

期間 11月5日(木)～12月5日(土)

場所 図書館テラス

雨天時はテラス付近の館内

冊数 いくつでも

当館の感染症対策について

○入館時について

マスク着用と手指消毒をお願いします。発熱など体調の悪い場合は来館を遠慮してください。

○閲覧について

座席数を減らしています。

○貸し出しについて

11月1日(日)より貸出冊数ひとり5冊まで、貸出期間2週間に戻ります。

○貸し出しバッグ利用サービス：休止中

マイバッグを持参してください。

○館内換気及び共用部分の消毒の実施

スタッフが定期的に行っています。

※状況によりイベント等中止・変更がある場合は図書館ホームページにてお知らせします。
ご不便をおかけしますが引き続き理解、協力のほど、よろしくをお願いします。

吹く風が涼しさから少しずつ冷たさに変わり、新しい季節の到来を感じる頃となりました。

豊かな秋の実りを目でも口でも楽しみたいですね。体温調整のしやすい服装で体調管理に気を配りましょう。

※新型コロナウイルス感染症予防のため、イベントを中止する場合があります。

日高村教育委員会 教育支援室
日高村地域子育て
支援センターからお知らせ

「すくすく」
広場

11月の「すくすく広場」

☆「日高村の木からうまれたファーストスプーンづくり」

日 時 11月11日(水) 10:00~12:00
場 所 地域子育て支援センター
持 ち 物 赤ちゃんのお出かけグッズ、水分補給のお茶など
参加申込締切日 11月6日(金)

自然素材である「木」は、赤ちゃんが人肌の次に心地よく感じる素材だといわれています。

今回は講師に木育インストラクターの平子真治さんをお招きし、日高村で育った木を使い、お子さんが使うスプーンづくりをします。紙やすりで磨く簡単作業ですので、ぜひ参加してください。

☆「らくちん離乳食教室」

日 時 11月18日(水) 10:00~11:30
場 所 日高村保健センター・地域子育て支援センター
参加申込締切日 11月13日(金)

栄養士と保健師によるママと赤ちゃんが、笑顔になれる食事について一緒に考える教室です。離乳食を頑張っているママさん、これからはじめようとされている人も、ぜひ参加してください。

12月の「すくすく広場」

☆「恒例クリスマス会」

日 時 12月2日(水) 10:00~11:30
場 所 地域子育て支援センター
参加申込締切日 11月25日(水)

今年も音楽療法士さんをお招きし、恒例のクリスマス会を開催します。
みんなで楽しいクリスマス会にしましょう。今年もサンタさんは来てくれるかな？

カラーセラピーは、癒やしの効果もあるそうです。ママさんたち、少しリラックスできたかな♡色に関する絵本も読んであげたいですね。

8月の「すくすく広場」のようすです



日高村
保健センターの
中にあるよ



最寄駅 日下駅から0.3km 徒歩7分

問い合わせ先

☎24-4411
(子育て相談もしています)

場 所
保健センター内・子育て支援センター
(日高村沖名23番地)





～みんなで認め合い みんなで学び合い みんなでやりぬく日下の子～

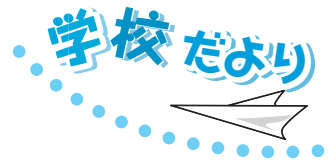

日下小学校

★124名のを合わせて「充実した2学期」にします！

8月24日(月)、いつもより早い2学期がスタートしました。

本年度は、4月当初から新型コロナウイルス感染拡大防止の観点から様々な学校行事が大きな制約を受けています。その中でも、新しい生活様式のもと、何とか子どもたちが目標を持って活動し活躍できる場を作りたいという思いから、日下小学校では1学期末より少しずつ子どもたちの活動を再開してきました。1学期末には北一地区水泳記録会の代替として「5・6年生の校内水泳記録会」を、2学期に入り、9月には「大運動会」を開催することができました。また、10月には「遠足・社会科見学」を行い、見聞を広めました。他にも、こども県展の作品づくりにも取り組みました。



11月以降も、124名の子どもたちにとって少しでも充実した2学期になるように、教職員でアイデアを出しながら力を合わせて取り組みを進めていきたいと考えています。

★日下小学校の「素敵な運動会」を紹介します！

9月26日(土)は天気にも恵まれ、日下小学校の大運動会が行われました。本年度は、新型コロナウイルス感染拡大防止のため、競技を絞り込み半日開催にし、観覧についても多くの制限をしておきました。

当日は、全校児童が、6年生のリーダーシップのもと、競技に、応援に、そして係の仕事に、練習の成果を発揮し、持てる力を出し切った姿を見せてくれました。観覧の皆さんの温かい声援の後押しもあり、半日開催とは思えないくらい充実感いっぱいの「素敵な運動会」となりました。以下、大運動会の名場面を紹介します。



1年「竹馬で、いちに、いちに……」
2年「マスの先のバナナをゲット！」



勝利を目指して、燃えろ赤組！



3年「フラフープを巧みに回します！」



4年「一輪車パフォーマンス！」



5年「ご存じ竹の棒一本でリム回し！」



6年親子「親子の絆は深まったかな！」



1・2・3年表現「Love so sweet」
嵐の音楽に合わせて、ボンボンを振りながら
元気に踊りました！



稲妻のごとく、突き進め白組！



4・5・6年表現「一新世紀-Kusaka演舞
2020」
先輩から引き継がれてきた伝統を胸に、力
強く舞いました！





日高村観光協会

☎0889-24-5888 日高村本郷1478-9(村の案内所ひだか内)
営業時間 9:00~17:00

むらたび通信 第8号

「ドライブイン日高村」~11月は日高村へ行こう~

今年は、新型コロナウイルスの影響によって多くのイベントが中止となっています。そんな厳しい状況の中ではありますが、村内事業者が主体となって、日高村を盛り上げるためにイベントが多数企画されています。日高村観光協会ではこれらのイベントを取りまとめ11月の1カ月間を一つのイベント(フェスティバル)として村全体で誘客につなげていきます。

■開催概要

日時 11月1日(日)~30日(月)

会場 日高村各会場およびオンライン(Youtube、Instagramなど)

■主なイベント

○小村神社前マルシェ(11月7日、14日、21日、28日)

会場 大阪なにわ道頓堀たこやき前駐車場

○第7回 日高メシふえすていばる(11月15日)

会場 小村神社参道・境内

○小村神社大祭(11月15日)

会場 小村神社

○キッチンカースタジアムin日高村(11月28日・29日)

会場 村の駅ひだか

上記以外にも「占いの館」「YouTubeライブ配信」「音楽イベント」「フォトコン」などが開催予定です。

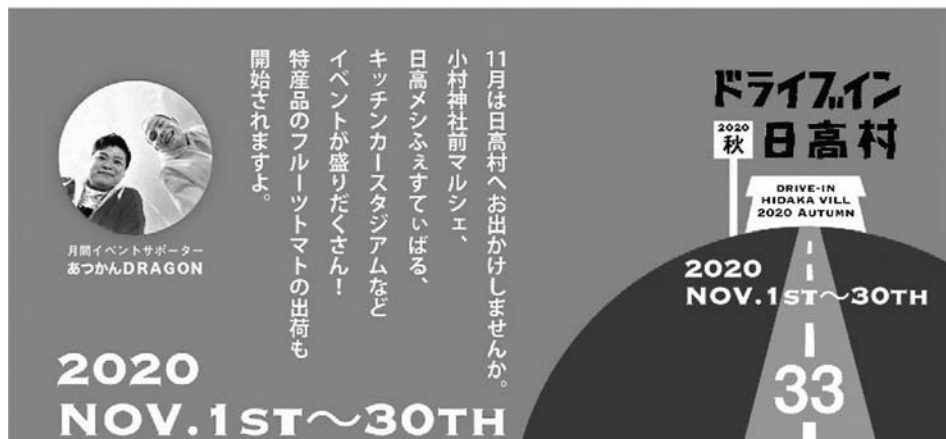

JR四国 駅からウォークを開催!

11月3日・1月27日 苔むす森登山でデトックス&田舎寿司弁当付 (岡花駅発着)

11月15日 小村神社秋の大祭と駅から歩ける仁淀川散策 (小村神社前駅発着)

12月5日・2月17日 渡り鳥の楽園を通して、保護ねこカフェへ (岡花駅発着)

詳しくは日高村観光協会へお問い合わせください。

ご冥福をお祈りいたします

氏名	享年(満)	自治会
楠瀬二千六百	80歳	父原
中山 美根	100歳	梅ヶ坂
竹田 節子	84歳	石田
藤原 由理	69歳	望ヶ丘

※家族の同意がある人のみ掲載しています。

交通事故



: 9月 : 累計

発生件数 : 0件 6件

傷者 : 0名 7名

死者 : 0名 0名

令和2年9月末現在



苔むす森登山(大滝山)





毘を付け逃れし猪のそれつきり
エプロンの案山子の笑まふ過疎の駅
片岡 幸枝

長茄子の姿のままに焦げてをり
ひんやりと洞の吐く息青林檎
川田 達子

遠花火果てて山の端見失ふ
夏休母の気鬱の始まれる
駒木 基克

取り合ひしホースに虹の夏休
鬼灯の垂れて二つの色飾る風
島田 瞳

日めくりはあの日の儘に夏休
水底に影を落としてあめんぼう
竹崎 いと

娘の帰り待ちて犬逝く秋の暮
掛軸を響る濁音夜のいとはど
中村 梅子

花火師の夢のでつかく空占めて
兎小屋餌やりに行く夏休
橋詰登志子

アダムのニュースレター



My favourite Canadian foods

When I was a kid, my family and I went on many ski vacations. I have been skiing at many resorts across Canada and even some in the U.S. We went to the French province in Canada, Quebec, many times. Every time we went to Quebec, we always went to one of the restaurants at the resort. That restaurant had some of my favourite Canadian food. I would always order a French onion soup and a dessert crepe. Crepes are one of my favourite foods. It has strawberries, blueberries, chocolate sauce, and vanilla ice cream. I want to go back and eat this crepe. Last time I had it was 7 years ago.



カナダのお気に入りの食べ物

僕は、子どもの頃、家族とたくさんスキー旅行に行きました。カナダやアメリカでスキーをしていました。僕たちはカナダのケベック州というフランス語圏に何度も行きました。ケベック州に行った時はいつも、スキー場のレストランに行っていました。そこには僕のお気に入りのカナダ料理があります。いつもオニオンスープとクレープを注文していました。その中でも、クレープは好きな食べ物の一つです。そのクレープには、苺、ブルーベリー、チョコレートソース、そして、バニラアイスが入っています。ケベック州に戻ってクレープを食べたいです。最後に食べたのは、もう7年前になります。



くらしの情報 Information お問い合わせはこちらまで

役場(本庁舎内)

住民課 ☎24-5111
出納室 ☎24-5111
健康福祉課 ☎24-5197
地域包括支援センター ☎24-5197
総務課 ☎24-5113
建設課 ☎24-5114
企画課 ☎24-5126

教育委員会 ☎24-5115
議会事務局 ☎24-7777
産業環境課(旧中央農済1階) ☎24-4647
教育支援室(図書館内) ☎24-4411
保健センター ☎24-5001
下分ふれあいプラザ ☎24-5440

本郷ふれあいプラザ ☎24-4136
能津出張所 ☎24-5141
☎ 村内無料電話
「24」の前に「7」をつけて発信してください。
ただし、利用するには、IP告知端末と電話機の接続が必要です。



ひだか カレンダー

日高村 の現況

令和2年9月末現在

世帯数 2,446戸
(前月比-6戸)

男 2,361人
(前月比-2人)

人口 4,991人
(前月比-5人)

女 2,630人
(前月比-3人)

日	月	火	水	木	金	土
1 マークの英語でおはなし会 11:00~11:30 図書館	2 村税等納期限 国保税 村県民税 後期保険料	3 文化の日 日高村表彰式	4	5	6	7 小村神社前マルシェ 大阪なにわ道頓堀たこやき前駐車場 グラウンドワーク作業 8:30~10:30 めだか
8	9	10	11 すくすく広場 「ファーストスプーンづくり」 10:00~12:00 子セ	12	13	14 小村神社前マルシェ 大阪なにわ道頓堀たこやき前駐車場 グラウンドワーク作業 8:30~10:30 めだか
15 日高メシふえすていばる/ 小村神社大祭 小村神社 子宮頸がん・乳がん検診 13:30~15:30 保セ	16	17	18 すくすく広場 「らくちん離乳食教室」 10:00~11:30 保セ 子セ	19	20 行政相談日 10:00~12:00 社協	21 小村神社前マルシェ 大阪なにわ道頓堀たこやき前駐車場 グラウンドワーク作業 8:30~10:30 めだか
22	23 勤労感謝の日	24	25	26	27	28 小村神社前マルシェ 大阪なにわ道頓堀たこやき前駐車場 キッチンカースタジアム in日高村 村の駅
29 キッチンカースタジアム in日高村 村の駅	30 村税等納期限 国保税 後期保険料	図書館 日高村立図書館「ほしのおか」 めだか めだかさん家前 子セ 子育て支援センター 保セ 保健センター 社協 社会福祉センター 村の駅 村の駅ひだか				

※新型コロナウイルス感染症の影響により、日程に変更が生じることがあります。

ひだかのたからもの



森下 晴貴くん (男の子)

令和2年9月10日生まれ

保護者：誠仁 自治会：望ヶ丘



広報紙への感想・ご意見をお待ちしています。

〒781-2194 日高村本郷61-1 日高村役 場 総務課 広報担当 者
☎ 24-5113 E-mail: soumu@vill.hidaka.lg.jp