ふれ愛
ネットワーク
6月1日発行
NO.510

広報 ひだか

平成23年 2011
水無月
6月号

祝　優勝　加茂スポーツ少年団

祝　優勝

5月14日　第31回高円宮賜杯全日本学童軟式野球大会マクドナルド高知県予選（兼第35回高知県小学生野球連盟鯉のぼり大会）において、加茂スポーツ少年団が、見事優勝しました。

東京都の神宮球場で、8月9日より開催される全日本学童大会マクドナルド・トーナメント大会に、高知県代表として出場することとなります。ご健闘をお祈りします。

大会名：高円宮賜杯第31回全日本学童軟式野球大会高知県予選
兼第35回鯉のぼり大会

1回戦	加茂スポーツ少年団	7－0	小高坂ホワイトウルフ（5回コールド）
2回戦	加茂スポーツ少年団	2－1	山奈レンジャーズ（6回時間切れ）
3回戦	加茂スポーツ少年団	5－2	枝川ジュニアーズ
4回戦	加茂スポーツ少年団	6－1	多ノ郷ライナーズ（6回時間切れ）
5回戦	加茂スポーツ少年団	3－0	野市ファイヤーズ
準決勝	加茂スポーツ少年団	2－1	越知バッファロー
決　勝	加茂スポーツ少年団	3－1	東山ボーイズ

8月9日から東京で開催される、全国大会に出場

土地改良功労者表彰を受賞 おめでとうございます

矢野忠孝さん（78歳）　沖名

去る3月28日、高知会館において、第43回土地改良功労者表彰式がおこなわれ、矢野忠孝さんが、永年の土地改良事業への功績により、栄えある土地改良功労者表彰を受賞されました。

矢野さんは、日下・加茂土地改良区の運営において、総括監事から理事長まで22年間にわたる職責を果たされ、日下川改修工事においても、用地買収や残土処理場対応などに尽力されました。

移住促進に関する協定締結

去る4月27日(水)、日高村と(社)宅地建物取引業協会及び(社)全日本不動産協会高知県本部との間で移住促進に関する協定が締結されました。移住希望者に空き家等の不動産の情報を提供する仕組みづくりを行うことを目的としています。不動産業者に携わってもらうことによりスムーズな情報提供や契約が期待されます。村内の空き家情報がありましたら役場産業環境課までお知らせくださるようお願い致します。

☎ ２４－４６４７

維新の志士 北添佶磨先生の生誕の地の案内板完成

日高村岩目地平野地区の北添佶磨先生の生誕の地近くの村道沿いに、案内看板が設置されました。

これは、平成22年度加茂中学校3年生15名の皆さんが、美術の授業の一環で作成してくれたものです。大河ドラマによる龍馬ブームの昨年、郷土の偉人を偲びながら、心をこめて作成していただきました。心より感謝申しあげます。

(お詫び)

北添佶磨先生の名前の表記につきましては、看板では北添佶馬と記載されております。「県立坂本龍馬記念館」や「勤王の志士に関する様々なwebサイト」では「佶馬」との表記が使われております。今回この表記で作成いただきましたが、最も正解と思われるのが「佶磨」ということで、事前の確認が遅れ、生徒さんや関係者の皆様にはご迷惑をおかけし、申し訳ございませんでした。村の方で近く「佶磨」に訂正する予定ですので、ご理解いただきますようお願い致します。

下校指導と交通安全教室のお手伝い

少年補導育成センターとスクールガードの皆さまで日下小学校新入生の下校指導と交通安全教室のお手伝いをしました。新入生は可愛くて、天真爛漫。そして、役場前の信号では危なっかしくってはらはら。何気なく乗ってる自転車も交通ルールをきちんと守らなくっちゃ。スクールガードの皆さま御苦労さまでした。

くらしの情報 information

広報ひだか

総務課	24-5113	教育委員会	24-5115	包括支援センター	24-5197	西部福祉館	24-4136
出納室	24-5111	議会事務局	24-7777	老人医療・国保（給付）	24-5112	土地改良区	24-5202
住民課	24-5111	健康福祉課	24-5112	能津出張所	24-5141		
建設課	24-5114	保健センター	24-5001	東部福祉館	24-5440		
産業環境課	24-4647	子ども支援室	24-4411	東部児童館	24-5604		

IP 告知端末等の運用開始日時
平成23年６月６日（月）・AM ９：００に決定!!

総務課 より

～AM９：００に運用を開始する放送を流しますので、ぜひお聞きください!!～

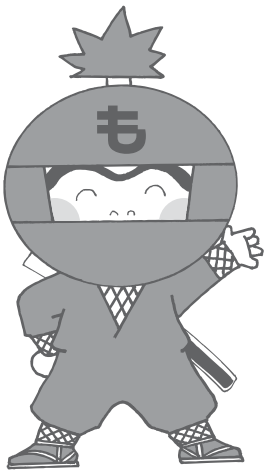

「広報ひだか」４月号でもお知らせしておりました IP 告知端末等の運用については、準備が整い、６月６日㈪の午前9：00より運用を開始いたします。

事業着手から運用開始に至るまでのこの間、住民の皆様方に多々のご迷惑等をおかけしましたことを心からお詫び申しあげますとともに、皆様方の多大なるご協力に心から感謝申し上げます。

運用に関しては、まだまだ手探りの状態にありますが、住民の皆様方にとってなじみやすい運用を心懸けてまいりますので、今後ともよろしくお願いいたします。

なお、インターネットに関しましては、（株）STNet より接続に関する資料が郵送されます。電話セットにお申し込みの方は後日、光でんわ用機器の設置日について、工事会社から電話連絡（すでに連絡済の方もおいでるかもしれませんが）がありますので、よろしくお願いします。

「IP告知端末」

IP 告知端末の機能説明や放送が聴取できない場合の対応などについては、

別添 **告知端末簡易マニュアル1**

をご覧ください。

村内無料電話への接続については、

別添 **告知端末簡易マニュアル2**

をご覧いただき、接続をお願いします。

※ただし、村内無料電話に関しては、既設の電話配線にかかる宅内の特殊な配線構造等により、接続できない場合がありますので、ご了承ください。

お申し込みがまだの方へ

IP 告知端末を設置するには、利用申込書の提出が必要です。
利用に際しては、月約170円の電気代は必要ですが、設置にかかる工事費用や、月々の利用料は無料となっておりますので、お気軽に役場総務課までお問い合わせください。なお、インターネットに関しては、別途申し込み並びに月額利用料が必要ですので、申し添えます。

IP 告知端末にかかるご不明な点等のお問い合わせは
総務課（☎ 24-5113） までお願いします。
なお、インターネットに関するお問い合わせは
ピカラサービスセンター（フリーコール0800-100-3950）までお願いします。

「平成23年度仁淀川流域交流会議流域活性化補助金」のお知らせ

仁淀川流域の保全と流域圏の活性化を図ることを目的としている仁淀川流域交流会議では、仁淀川流域の地場産業育成・観光振興・清流保全を推進し、個性的で魅力あふれる仁淀川の地域づくりを推進するための事業を実施する団体等に補助金を交付します。

1、補助対象事業

(1)仁淀川流域の観光振興を図るためのイベント、アピール活動
(2)仁淀川流域の伝統文化を守り、更に発展させるための取り組み
(3)仁淀川の清流保全を推進するための美化・啓発活動

2、次のいずれかに該当するものは、対象事業となりません

(1)団体の経常的な運営に属すると認められる事業
(2)その内容が、主として視察または研修を目的としている事業
(3)その効果が専ら個人または当該団体に帰属し、公益性を欠くと判断される事業
(4)その要する経費が主として人件費、食糧費、旅費または備品購入費であるもの
(5)他の団体への財政支援を目的とした事業

3、補助対象団体

国、県または政治活動、宗教活動もしくは営利活動を行うことを目的とする団体以外の団体とし、法人格を有しない団体にあっては、次に掲げる要件を具備する団体とする。
(1)定款または寄附行為に相当する規約等があること。
(2)団体の年間事業計画および収支予算が定められていること。
(3)団体として事業の実施についての決定手続が明確になっていること。

4、補助率等

補助対象経費の1/2以内とし500千円を限度とする。

5、受付期限

6月30日(木)

6、補助金の申請および提出先

仁淀川流域交流会議事務局等に備え付けてある所定の様式に関係書類を添えて仁淀川流域交流会議まで申請してください。

問い合わせ先
〒781-2194
日高村本郷61－1
総務課
☎ 24－5113
FAX 24－7900

「仁淀川親子ふれあいバスツアー」参加者募集!!

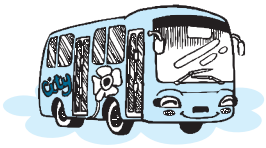

仁淀川流域交流会議および仁淀川漁協では、親子連れを対象にバスツアーを計画しました。
日程など詳しくは次のとおりです。
皆さまの参加をお待ちしております。

日　　時：平成23年7月3日(日)午前7時～　小雨決行
　　ただし、台風・洪水の場合は延期（予備日7月10日(日)）
集合場所：仁淀川漁協（いの町4055番地5）
参加対象：親子連れ（小学生）　※先着120名
参 加 費：保護者のみ 500円
昼　　食：弁当は各人で持参してください。

申込み締め切り：6月20日(月)

鮎の塩焼き（漁協提供）もあります

コース予定
- 仁淀川の見学
- 親子アユ放流体験
- 釣り堀（アマゴ）体験
- アマゴつかみ取り（持ち帰り）
- 横倉山自然の森博物館見学

申込み・問い合わせ先
仁淀川漁協　住所　〒781-2110　吾川郡いの町4055番地5
☎ 088-893-2300　FAX 088-893-2338
日高村役場総務課　住所　〒781-2194　日高村本郷61-1
☎ 24-5113　FAX 24-7900
※名前（保護者及び子ども）・年齢・住所・電話番号（昼間、連絡が取れる番号）をご記入の上、ハガキ又はFAXにてお申込みください。

6月の行政相談

日時　6月17日(金)
　　13時～15時
場所　日高村社会福祉センター

行政相談員の中村宏一さんが、下記の仕事について、住民の皆様からの苦情や意見・要望等を受け、その解決や実現のお手伝いをしています。

①国・県・村の仕事
②ＪＲ・ＮＴＴ等の特殊法人の仕事
③県や市町村が国の補助を受けて行っている仕事

お気軽にご相談ください。

問い合わせ先
総務課
☎ 24－5113

健康福祉課より

金婚夫婦祝福のご案内

本年、結婚50年を迎える金婚夫婦に記念状及び記念品を贈呈し、長寿と夫婦円満を祝福することになりました。

資格　昭和36年1月1日から同年12月31日までに婚姻届を出しているご夫婦（それ以前の届出でも初めて申し込む方は可）

申込方法　ご夫婦の戸籍抄本（婚姻届の年月日・生年月日の記入のあるもの、謄本でも可）と、便箋にご夫婦の住所・氏名・年齢・電話番号・結婚記念日を明記し、（日高村への申込については、便箋分をコピーさせていただき申込とさせていただきます。）日高村役場　健康福祉課あてに、6月20日までに郵送またはご持参ください。（日高村のみの申請の方は8月中旬まで可）

【問い合わせ先】
健康福祉課　住所　日高村本郷61－1番地
☎24－5197（直通）

《追記》　高知新聞社等主催「第54回　金婚夫婦祝福式典」の申込は、高知新聞企業事業企画部、ご夫婦の戸籍抄本（婚姻届の年月日・生年月日の記載のあるもの謄本でも可）と便箋に郵便番号、住所、氏名、年齢、職業、電話番号、結婚記念日を記載し、郵便番号780－8666（住所不要）（株）高知新聞企業事業企画部「金婚式」係あてに郵送またはご提出ください。

※申込期限は、6月24日㈮です。

平成23年度　慰霊巡拝の参加の希望について

厚生労働省より、平成23年度慰霊巡拝を実施する通知がございました。参加を希望されるご遺族（詳しくお知りになりたい方）は、健康福祉課までご連絡ください。なお、締切日が近いものもございますのでご注意ください。

申込締切日	日高村への申込は、「慰霊巡拝事業概要」の内申締切の10日前必着。
申　込　先	日高村役場健康福祉課

※ 申込に必要な書類等は、日高村役場にもございます。希望される方は、お早めにご連絡をお願いいたします。

問い合わせ及び連絡先　健康福祉課　担当　井上　☎24－5112

平成23年度慰霊巡拝事業概要

	実施地域名	実施予定時期	実施期間	募集予定人員	内申締切日	内定通知（予定）	決定通知（予定）	概　算所要額
1	沿海地方	9月29日㈭～10月6日㈭	8日間	15名	6月17日㈮	7月中旬	8月下旬	207,000
2	パラオ	9月30日㈮～10月6日㈭	7日間	15名	6月17日㈮	7月上旬	8月上旬	186,000
3	インドネシア（1班）	10月13日㈭～10月21日㈮	9日間	15名	7月4日㈪	7月下旬	8月上旬	362,000
	インドネシア（2班）							251,000
4	ビスマーク・ソロモン諸島(1班)	10月26日㈬～11月2日㈬	8日間	20名	7月8日㈮	8月上旬	9月中旬	379,000
	ビスマーク・ソロモン諸島(2班)							372,000
5	東部ニューギニア（1班）	11月9日㈬～11月16日㈬	8日間	30名	8月2日㈫	8月下旬	9月下旬	375,000
	東部ニューギニア（2班）							409,000
6	フィリピン（1班）	2月15日㈬～2月24日㈮	10日間	60名	10月28日㈮	12月上旬	1月上旬	202,000
	フィリピン（2班）							247,000
	フィリピン（3班）							213,000
7	硫黄島（第1次）	調整中	2日間	100名	調整中			15,000
8	硫黄島（第2次）		2日間	100名				
9	硫黄島（第3次）		2日間	100名				

※　実施時期・期間等は、相手国の都合等により変更することがあります。
※　概算所要額は、標準的なモデルルートを基に算出しており、目安としてお示しするものです。また、所要額の3分の1の額が補助金として支給されます。
募集結果による参加人員、行程、宿泊場所等により概算所要額を上回る額で確定することもあります。
※　硫黄島慰霊巡拝については、防衛省等と調整を行っており、確定次第募集する予定です。

高齢障害医療費受給者証の更新について

毎年6月は高齢障害医療費受給者証の更新時期です。現在お持ちの受給者証は、有効期限が6月末日となっていますので、更新の手続きをお願いします。

（対象者）

身体障害者手帳1、2級又は、療育手帳A1、A2の認定を受けている方で、平成23年6月末の有効期限の受給者証をお持ちの方

又は、昨年該当とならなかった方で平成23年度村民税非課税世帯である方

（申請に必要な物）

- 印鑑
- 保険証
- 所得課税証明書（平成23年1月2日以降に転入された方のみ）

（受付期間）

6月1日～6月30日（ただし土日は除く）

申請・問い合わせ

健康福祉課　障がい係　☎24－5112

ひとり親家庭医療費受給者証の更新について

毎年6月はひとり親家庭医療費受給者証の更新時期です。現在お持ちの受給者証は、有効期限が6月末日となっておりますので、更新の手続きをお願いします。

また、昨年該当とならなかった方も所得税非課税世帯であれば対象となりますので、申請をしてください。

（対象者）

18歳未満の児童があり、ひとり親世帯又は、それに準ずると認められる世帯で平成23年度（平成22年分）に所得税が課税されていない方

（申請に必要な物）

- 印鑑
- 親と子ども全員の保険証
- 所得課税証明書（平成23年1月2日以降に転入された方のみ）

（受付期間及び時間）

6月1日～6月30日
8時30分～17時15分
（ただし土日は除く）

＊申請月の翌月から支給対象となりますので、6月中に申請されない方は7月からの支給対象となりませんのでご注意ください。

申請・問い合わせ先

健康福祉課　ひとり親係　☎24－5112

日高村肺炎球菌ワクチン予防接種について

高齢者にとって、肺炎は大変怖い病気の一つです。肺炎球菌は肺炎を引き起こす細菌の一種で、高齢者の肺炎では最も多い原因だと言われています。

日高村では、高齢者の肺炎を予防するための肺炎球菌ワクチンの予防接種を、より多くの方に受けていただき、健康で過ごせるように、予防接種料金の一部を助成します。

●対象者

① 日高村に住民票を有する65歳以上の方

② 本人の十分な意思確認ができ、予防接種を希望する方で、過去に日高村肺炎球菌ワクチン予防接種の助成を受けたことのない方。

●助成金：2,000円（１人１回のみ助成）

自己負担金額は、接種料金から2,000円を差し引いた金額になります。

（接種料金は医療機関によって異なります。）

●申請手続きについて

必ず、予防接種を受ける前に、日高村保健センター又は日高村役場に申請にお越しください。

（印鑑が必要です）

●実施期間　通年

●実施医療機関

この予防接種は接種ができる医療機関が指定されています。

近隣では次の医療機関で実施していますが、その他の医療機関については、申請手続きの際にご案内いたします。

日高クリニック	☎24－7785
柳瀬診療所	☎088－897－0311
さくら病院	☎088－893－5111
仁淀病院	☎088－893－1551
田村外科	☎088－893－5712
関田病院	☎088－893－0047
とんぼクリニック	☎088－879－0222

問い合わせ先

日高村保健センター　☎24－5001

麻しん（はしか）・風しん混合予防接種についてのお知らせ

麻しん（はしか）は感染力が強く、重い合併症を伴うことが多い病気です。４月～６月頃より流行し始めることが多いので、対象年齢の方は早目に予防接種を受けるようにしましょう。

近年、若者が麻しん（はしか）に罹患することが多かったので、個々の免疫を強化する為に、「麻しん（はしか）・風しん混合予防接種」は２回接種となっています。大学や専門学校では集団発生を防ぐ為に、入学の際に予防接種の接種済証明証の提出（もしくは母子健康手帳による確認）を求める学校も多くなっていますので、この接種機会をのがさないようご注意ください。

◆麻しん（はしか）

感染力が強く、かかると高熱が続くだけでなく、肺炎や脳炎など重い合併症を伴うことが多い病気です。

時に強い後遺症を残したり、致命的になることもあります。

◆風しん

大人になってからかかると重症になります。また、妊娠中に感染すると、その胎児にウイルスが感染し、先天性心疾患や白内障、難聴などの影響を及ぼす恐れがあります。

	対　象　年　齢	接　種　期　間
１期		生後１歳～お子様が満２歳に達する前々日まで
２期	平成17年４月２日～平成18年４月１日生まれ 小学校就学前の１年間（年長組）	（平成23年４月１日～平成24年３月31日）
３期	平成10年４月２日～平成11年４月１日生まれ 中学校１年生に相当する年齢の方	
４期	平成５年４月２日～平成６年４月１日生まれ 高校３年生に相当する年齢の方	

＊接種料金は無料です。
＊２期･３期･４期は該当年度当初に個別通知をしています。
＊１期はお子様の１歳のお誕生月前後に個別通知をいたします。
＊予診票を紛失した方や転入された方等、予診票をお持ちでない方は下記までご連絡ください。

問い合わせ先　日高村保健センター　☎24－5001

６月は「食育月間」
毎月19日は「食育の日」です。

家族そろってゆっくり食事を楽しみましょう。

はやねちゃん
©やなせたかし

高知県では、毎月19日を「家族そろっていただきますの日」としています。

この日は、できる限り地域の食材を使い、家族で調理し、そろってゆっくり食事をいただき食育について考え実践する日としています。

「食育」とは、さまざまな経験を通じて「食についての知識」と「食を選ぶ力」を身につけ、健全に食生活を行えるように育てることをいいます。

（中央西福祉保健所・中央西地区食生活改善推進協議会）

ー保健センターからのお知らせー

『６月４日からは歯の衛生週間です。』

６月４日から６月10日までの１週間は「歯の衛生週間」になっています。

歯の健康を保つことは、体の健康増進につながります。

これを機会にもう一度自分の歯について見直しましょう。

お口の中から健康づくりを始めよう !!

めざそう！ 80歳で20本「８０２０（ハチマルニーマル）運動」を呼びかけています。

わたしたちが毎日何気なく行っている「よくかんでおいしく食べる」「友だちと会話を楽しむ」「喜怒哀楽を表現する」「呼吸する」などは口の中が健康だからこそできることです。

バランスのよい食事、よくかむことは歯周病予防につながります。

いつまでも、いくつになっても元気に楽しく生活するために、さっそく今日から歯と口の健康づくりに取り組みましょう。

【歯と口が担う重要な役割り】

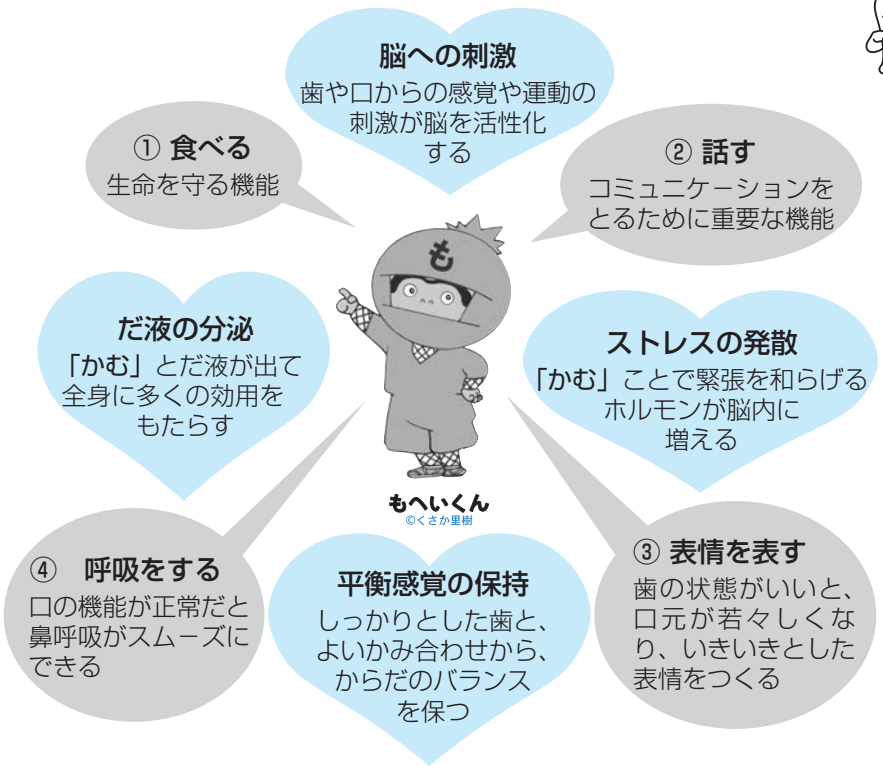

お口の中を清潔に !! 正しいブラッシングから

★歯周病は歯の生活習慣病です。

歯周病とは歯を支える周りの組織に起こる病気の総称です。

最近では年齢に関係なく増えてきており、その原因は不規則な生活や食生活の変化、ストレスなどが要因と考えられています。

若い世代でも油断せず口腔ケア（歯みがきなど）が必要です。

問い合わせ先
日高村保健センター ☎24－5001

平成23年４月28日実施　献血にご協力ありがとうございました

敬称略

住所等	氏　名	住所等	氏　名	住所等	氏　名	住所等	氏　名
下　分	黒岩　芳彦	本　郷	戸梶　史津	高知市	清藤　和明	日高村役場	長尾　和明
〃	三宮　力子	〃	戸梶志津子	〃	中野　亘	〃	西村　篤史
〃	戸梶　文夫	〃	野村美佐子	〃	萩野　達也	〃	藤岡　明仁
〃	安岡　陽子	〃	山田　美智	佐川町	大山　雄生	〃	松岡　一宏
〃	矢野千津子	沖　名	森下　隆行	錦山通商	斉藤　和也	〃	森田　生
本　郷	岩本　忠男	加　茂	川瀬　富貴	〃	別役　治幸	〃	矢野　一樹
〃	柏井　康志	〃	北添　理花	〃	前岡　雅和	〃	山田　雄也
〃	川口多津子	〃	廣瀬まゆみ	日高村商工会	内田　知行		
〃	武政　貴代	〃	藤岡　利幸	日高村役場	安部　拓大		
〃	竹本　求	〃	正岡　京子	〃	川村　正仁		

次回献血は、24時間テレビに合わせて日高村保健センターにて行いますので、よろしくお願いします。

住民課より

村民税・県民税の公的年金からの特別徴収について

公的年金からの特別徴収とは、65歳以上で公的年金を受給されている方の年金にかかる村民税・県民税（住民税）を、年金から天引きして徴収する制度で、平成21年度より開始されています。

対象となる方には6月初旬に村民税・県民税納税通知書を送付いたしますので、納付方法等についてご確認ください。

対象となる方

○平成23年4月1日現在、年齢が65歳以上の公的年金受給者で、住民税の納税義務のある方

○年額18万円以上の老齢基礎年金または老齢年金、退職年金等を受給している方（※遺族年金・障害年金は対象ではありません。）

対象となる税額

○公的年金等の所得にかかる所得割額及び均等割額

徴収方法と徴収時期

○新たに対象となる方は、10月支給分の年金から特別徴収されます。前年から引き続き対象の方は、4月・6月・8月支給の年金から仮徴収し、10月以降の支給分より本徴収となります。

問い合わせ先

住民課住民税係　☎24－5111

国民年金

国民年金保険料の追納制度をご存知ですか？

国民年金には、経済的な理由等で保険料を納めることが困難な場合には、申請により保険料の全額又は一部が免除される「申請免除制度」や障害基礎年金を受けている方などが該当する「法定免除制度」があります。

また、若年層（20歳代）の方を対象として保険料の納付が猶予される「若年者納付猶予制度」や学生の方を対象とした「学生納付特例制度」もあります。

これらの保険料免除や納付猶予などを受けた期間については、年金を受け取るために必要な受給資格期間に算入されますが、受け取る年金額は保険料を全額納付した場合より少なくなります。

このため、これらの期間は10年以内（例えば、平成13年6月分は平成23年6月末まで）であれば、あとから保険料を納付すること（追納）ができるようになっており、将来、受け取る年金額を増額するためにも、追納することをお勧めします。

なお、保険料の免除や納付猶予などの承認を受けられた期間の翌年度から起算して、3年度目以降に保険料を追納する場合は、当時の保険料額に経過期間に応じた加算額が上乗せされます。

追納保険料は、先に経過した月の分から順次納めていただくことになります。

平成23年度中に追納する場合の額

年　　度	全額免除 納付猶予 学生納付特例	3/4免除	半額免除	1/4免除
平成13年度の月分	15,350円	－	－	－
平成14年度の月分	14,760円	－	7,380円	－
平成15年度の月分	14,540円	－	7,270円	－
平成16年度の月分	14,340円	－	7,170円	－
平成17年度の月分	14,380円	－	7,190円	－
平成18年度の月分	14,440円	10,830円	7,220円	3,610円
平成19年度の月分	14,470円	10,840円	7,230円	3,610円
平成20年度の月分	14,580円	10,940円	7,290円	3,640円
平成21年度の月分	14,660円	10,990円	7,330円	3,660円
平成22年度の月分	15,100円	11,320円	7,550円	3,770円

※平成21・22年度はまだ加算が付きません。

☆詳しくは、高知西年金事務所（☎088－875－1717）までお問い合わせください。

学校支援ボランティア募集のお知らせ

◆学校支援ボランティアとは？

平成18年度に改正された教育基本法に基づき、子どもの教育支援に意欲がある地域住民の方が、学校の要請に応じて学校の教育活動や学校の環境整備などを支援するボランティア活動です。

◆学校支援ボランティアの活動の特色

「できる人が、できる時に、できること」を基本に支援活動を行っていくので、教育やボランティア活動に意欲と関心があればどなたでも参加することができます。

◆学校支援ボランティア活動例

登下校安全確保、学校行事支援、地域教育支援、学習支援活動、環境整備、部活動支援

◆学校支援ボランティア活動の狙い

地域住民の方と子どもたちが接する機会が増えることで、地域ではきずなが強まり地域の活性化や学校を中心とした地域づくりへ、子どもたちにはこの交流が健やかな成長につながっていきます。

今年は茶道の指導ができる方を特に募集しています。

ぜひ、自らの経験や知識を活かしてボランティア活動を行ってみませんか。

※　登録の方法等詳細は広報のチラシをご覧ください。

6月は高知県の「男女共同参画推進月間」

「高知県男女共同参画社会づくり条例」で6月は「男女共同参画推進月間」と定めています。

男女共同参画というと、なんだかとても難しいことのように思っていませんか？

男女共同参画とは、「男だから」「女だから」という固定的な考え方にとらわれないで、男女がお互いに社会の対等なパートナーとして認め合う意識を持ち、自分の意思と責任で自由に生き方を選択できる社会を目指すことです。

例えば、こんなことが男女共同参画を進めることになります。

「家庭では」

◎最近は、結婚後や出産後も仕事を続ける女性が増えています。でも、いまだに家事、育児、介護など家庭のことは女性の仕事と考えている人はいませんか。家庭の仕事を家族みんなで協力して支え合っていきましょう。

◎家や車の購入、子育てのことなど、重要なことを決めるときは、パートナーと話し合ってお互いの意見を聞きましょう。

「職場では」

◎企画会議など意思決定の場に男女が対等に参画し、個性と能力を生かせる職場づくりをしていくことです。

◎最近は、子育てを楽しみたいと願う男性も増えています。男性も女性も、仕事と子育てがバランスよく行える職場環境を整えることです。

「地域では」

◎町内会など、地域で重要なことを決める場に、男女がともに参画し、地域活動に多様な意見を反映させることです。

※男女共同参画に関するお問い合わせは

高知県県民生活・男女共同参画課
☎088・823・9651

こうち男女共同参画センター・ソーレ
☎088・873・9100

ご寄付御礼

伊野酒販様より、図書購入費として、村立図書館に 10万円のご寄付をいただきました。

図書資料の充実のために、有効に活用させていただきたいと思います。

どうもありがとうございました。

村内一斉清掃について

産業環境課より

６月26日(日)小雨決行
＜６月最終日曜日＞

本年も６月１日～６月30日を環境月間と定め、６月26日(日)には**村内一斉清掃**を実施致します。つきましては、村民一人ひとりが安全快適な環境づくりに参加協力をお願い致します。

子ども手当は、９月まで引き続き支給されます

教育委員会より

●**支給金額**
子ども１人につき　月額13,000円

●**支給対象となる子ども**
０歳から中学校卒業まで

●**支給月**
平成23年６月（平成23年２月分～５月分）
平成23年10月（平成23年６月分～９月分）

毎年６月は、「子ども手当現況届」の提出月ですが、本年は、６月に現況届の提出は不要です。

ただし、10月に届出・申請などが必要となることがあります。

その際は、受給対象者に案内文等を発送する予定です。

問い合わせ先
日高村教育委員会
子ども支援室　児童福祉係
☎ 24－4411

Information 村外・団体インフォメーション

放送大学高知学習センターより

10月入学生募集

放送大学はテレビ放送などで授業を行う正規の通信制の大学です。働きながら学び資格を取得する、大学卒業をめざし勉強する、興味のある分野をゆっくり楽しく学ぶなど、さまざまな目的をもった10代から80代まで、幅広い世代の方々が学んでいます。

ただいま平成23年10月入学生を募集しています。詳しい資料を無料でお届けしますので、お気軽にお問い合わせください。平成23年10月にはＢＳチャンネルが開局し、ますます身近な大学になります。

◇募集学生の種類
１科目から履修でき、全科履修生は卒業・学位取得も可能です。

■教養学部■
科目履修生（６ヶ月在学可能）
選科履修生（１年間在学可能）
全科履修生（10年在学可能）

■大学院■
修士科目生（６ヶ月在学可能）
修士選科生（１年間在学可能）

◇出願期間
平成23年６月１日(水)～８月31日(水)（必着）

◇資料請求（無料）・問い合わせ先
〒780-8072　高知市曙町2丁目5－1（高知大学内）
放送大学高知学習センター
☎ 088-843-4864　FAX：088-843-4813
e-mail：kochi39@ouj.ac.jp
放送大学ホームページ　http://www.ouj.ac.jp

NOSAI中央より

水稲共同防除に対するご協力のお願い

中央農業共済組合、井ノ峯、九頭、本郷、沖名下、沖名上・中、下分、防除班

本年度も圃場整備区域内の水稲一斉防除を下記の日程により予定しております。

この共同防除は、農家の皆様はもとより、防除所、村役場、農業改良普及センター、農協等の協力を得て実施しております。液剤散布の方法により少ない農薬を効果的に使用することで、地域の環境保全にもつなげたいと考えて行うものです。

当日は朝早くからの騒音や関係車輌の往来、微量の農薬霧の飛沫等で、近所の皆様にはご迷惑をおかけすると存じますが、その趣旨をご理解いただきご協力をお願い致します。

また散布に際しましては、十分注意をして実施しますが車輌、洗濯物、ペット等は格納くださるようお願いします。

（共同防除日程は天候等により、変更になることがあります。）

詳細はNOSAI中央までお問い合わせください。
☎ 24－5611

共同防除予定表

防除地区	1回目	2回目	3回目	4回目	5回目
下　分	6/25 朝 全	7/16 朝 全	8/20 朝 普	9/3 朝 普	
本　郷	7/6 朝 早	7/21 朝 早	8/6 朝 普	8/25 朝 普	
井ノ峯	7/1 晩 早	7/19 晩 早	8/17 晩 普	9/2 晩 普	
沖名上・中	7/2 晩 早	7/21 晩 早	8/4 晩 普	8/25 晩 普	9/4 晩 普
沖名下	7/8 朝 早	7/29 朝 早	8/10 朝 普	8/26 朝 普	
九　頭	6/29 朝 早	7/15 朝 早	8/15 朝 普	8/31 朝 普	

作業時間
朝の部　午前３時頃～９時頃
晩の部　午後５時頃～10時頃

早=早稲
普=中生稲
全=両方

国立県営職業能力開発校より

10月入校の職業訓練生募集

兵庫県伊丹市にある国立県営兵庫障害者職業能力開発校では、身体障害者で平成22年10月入校の職業訓練生を募集します。

詳しくは下記の連絡先又は居住地を管轄する公共職業安定所（ハローワーク）にお問い合わせください。

1　**募集対象者**
身体障害者

2　**募集科目と募集定員**
オフィスワーク事務科後期生　15名

3　**受付期間と選考日**

入校時期	受付期間	選考日
10月入校	６月20日(月)～７月19日(火)	８月２日(火)

4　**その他**
授業料は**無料**です（ただし、教科書代等は自己負担）
通校が困難な方については、校内に**寮設備**があります。

5　**連絡先**
〒664-0845　兵庫県伊丹市東有岡4-8
国立県営 兵庫障害者職業能力開発校
☎ 072－782－3210　FAX 072－782－7081
http://www.hyoushou.jp/

四国電力より

四国電力（筏津ダム）からのお願い

今年も出水シーズンを迎え、ダムから放流※する機会が多くなります。

ダムから放流するときは、あらかじめサイレンを鳴らしてお知らせしますので、川を利用される方は、増水に注意くださるようお願いいたします。

サイレンの鳴らしかた

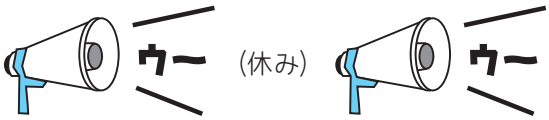

1分吹鳴　15秒　1分吹鳴

筏津ダム放流量等の情報は、フリーダイヤル（無料）で24時間放送しておりますので、ご利用ください。

フリーダイヤル 0120－26－3679

※四国電力筏津ダムは発電専用であり、ダムへ流れ込んできた水を発電に使用しますが、雨等で最大発電を超える水が流れ込んできた場合は、ダムから放流することとなります。

四国電力株式会社　筏津ダム管理所
☎ 0889－26－1173

健康増進施設「いやっし～土佐」より

「いやっし～土佐」教室のお知らせ

【Let's　水中運動教室】

コース名	開催期間	定員	実施時間	講師	料金
水中ウォーキングコース	H23年７月６日～H23年９月28日 毎週水曜日　全13回	35名	10:30～11:30	健康運動指導士 池澤　康輔	5,200円
アクアビクスコース	H23年７月７日～H23年９月29日 毎週木曜日　全13回	35名		フィットネスインストラクター 藤澤　佳伸	5,200円

※受付は、各コース15分前から行います。

（詳細について）

参加資格	医師から運動の中止または制限を受けていない方で18歳以上の方。
申込方法	申込用紙に必要事項を記入し、受講料金を添え「いやっし～土佐」までお申込みください。
注意事項	各コース、開催前日までに受講希望者が少数の場合は開催いたしません。ご了承ください。

※詳しくは、下記までお問い合わせください。

申込み・問い合わせ先
健康増進施設　**「いやっし～土佐」**
〒781-1111　土佐市北地2290番地
☎ 088－852－7618

人事院より

国家公務員中途採用者選考試験の概要 行政（一）１級の係員等を採用するための試験

平成23年度において、国家公務員中途採用者選考試験を以下のとおり実施します。

▶受験資格◀　昭和46年４月２日～昭和57年４月１日生まれの者（学歴・職歴は問いません。）

▶採用予定数◀　全区分合計で40名程度（詳細については、５月９日(月)から配布する受験案内を参照してください。）

▶採用予定日◀　採用はおおむね平成24年４月１日になります。

▶受付期間◀　平成23年６月21日(火)～28日(火)

▶試験日程・試験種目◀

試験日程	日程A	日程B	日程C
試験の区分	行政事務	機械、土木、林業	皇宮護衛官、刑務官、入国警備官
１次選考（人事院が実施）	平成23年９月４日(日)		
	教養試験（多枝選択式） 適性試験（多枝選択式） 作文試験	教養試験（多枝選択式） 専門試験（多枝選択式）	教養試験（多枝選択式） 作文試験
１次選考通過者発表	平成23年10月６日(木)	平成23年10月26日(水)	平成23年10月６日(木)
２次選考（人事院が実施）	平成23年10月中旬人物試験（集団面接）		
２次選考通過者発表	平成23年11月４日(金)		
最終選考（各府省が実施）	平成23年11月中下旬	平成23年11月上旬から	平成23年10月中旬
	採用面接	採用面接	身体検査、身体測定 体力検査、採用面接
合格者発表	平成23年12月２日(金)		

▶試験の区分等◀

※申し込むことができる「試験の区分」は一つに限ります。

試験の区分	仕事の種類
行政事務	国の官署における一般の行政事務
機械	地方運輸局などにおける自動車の検査、整備事業の発達、改善等の技術的業務
土木	地方整備局などにおける港湾、空港などの調査・計画・施工・管理等の技術的業務
林業	森林管理局などにおける森林の保護・管理、造林等の森林施業等の技術的業務
皇宮護衛官	天皇皇后両陛下・皇族各殿下の護衛業務と皇居・御所等の警備業務
刑務官 ・刑務Ａ（男子） ・刑務Ｂ（女子）	刑務所、拘置所などにおける被収容者に対する日常生活の指導、職業訓練指導、悩みごとに対する指導及び保安警備等の業務（刑務Ｂの場合は、主として女子収容施設に配置されます。）
入国警備官	入国者収容所及び各地方入国管理局などにおける不法滞在者の摘発、被収容者の処遇、送還等の業務

▶問い合わせ先等◀　人事院人材局試験課〒100-8913 千代田区霞が関1-2-3
☎（03）3581-5311 内2333　☎（03）3581-5326（直通）　FAX（03）3581-2795
ホームページ　http://www.jinji.go.jp/tyutosaiyou/tyutosaiyou.htm

全国一斉「子どもの人権110番」強化週間

高知地方法務局より

高知地方法務局と高知県人権擁護委員連合会では、学校における「いじめ」や家庭内における児童虐待など、子どもの人権問題解消に向け、左記のとおり「子どもの人権110番」電話相談の強化週間を実施します。期間中は相談時間を延長するとともに、土・日も受け付けます。また、児童・生徒の皆さんが安心して相談できるよう、フリーダイヤルになっています。学校や家庭、友達関係の悩みごとなど、何でも相談してください。

実施期間
平成23年6月27日(月)～7月3日(日)

時間
午前8時30分～午後7時
ただし、土・日は午前10時～午後5時

開設場所
高知地方法務局人権擁護課
（高知市栄田町2丁目2番10号
高知よさこい咲都合同庁舎）
☎0120（007）110
※フリーダイヤル
※IP電話からは接続できません。

取扱内容
いじめ、体罰、児童虐待等子どもをめぐる人権問題

その他
相談は無料、秘密は厳守します。

問い合わせ先
高知地方法務局人権擁護課
☎088-822-3503

大雨時の通行止めの協力お願い

国土交通省より

下記区間は、**落石や土砂崩れの恐れ**により、**大雨**の場合**通行止**となります。通行止め時にはこの区間内への進入ができません。

通行止めの解除は、雨がやんでから２時間以上経過し、パトロールにより安全を確認したあととなります。ただし、夜間は十分な安全確認が出来ませんので、翌朝にパトロールを行い安全を確認したあとで解除になります。**皆様のご協力をお願いします。**

◆ 全面通行止めとなる区間と条件

（通行止め区間）
①高知県越知町横倉～高知県仁淀川町森山（20.3km）
②高知県仁淀川町森山～愛媛県久万高原町中津（6.7km）
③愛媛県久万高原町中津～愛媛県久万高原町柳井川（6.1km）

（通行止め区間）
①～③の区間とも連続雨量が250mm に達した時　※パトロールにより危険と思われる時

◆ 迂回路について

国土交通省が指定する迂回路はありません。なお、他の道路も大雨による落石や土砂崩れの危険性もありますので、道路情報を十分に確認してください。

◆ 道路情報の問い合わせ先

国道33号（高知県側）	佐川国道維持出張所	(0889)22－1022
国道33号（愛媛県側）	松山第一国道維持出張所	(089)956－0326
国道32・33・55・56号	土佐国道事務所	(088)884－0359
上記以外の国道、県道	高知県土木部道路課	(088)823－1111
高速道路	西日本高速道路㈱	(087)823－2111

◆ 携帯電話での道路情報提供

※降雨状況も確認できます。

i-mode
iメニュー
▼
メニューリスト
▼
地域別メニュー
▼
四国
▼
乗換／地図／交通
▼
四国の道路情報

EZweb
トップメニュー
▼
メニューリスト
▼
地域別情報
▼
四国
▼
交通・旅行
▼
四国地区道路情報

Yahoo! ケータイ
Yahoo! ケータイ
▼
メニューリスト
▼
地域メニュー
▼
四国
▼
交通・グルメ
▼
道路情報
▼
四国地区道路情報

２次元バーコードからアクセス▼▼▼▼

パソコンでの道路情報提供▼▼▼▼
http://www.skr.mlit.go.jp/info/regulate/kyk/its/

平成23年度人権ふれあい支援事業のご案内

㈶高知県人権啓発センターでは、高知県内のNPO、ボランティア団体などの民間団体など（PTA、町内会、老人クラブなど地域で活動している団体や企業、事業所を含む）が人権に関する啓発や研修の事業を行う場合、その経費の一部を支援しています。詳細は当センターのホームページをご覧ください。お問い合わせは下記までお願いします。

●対象となる事業

県内で行う人権意識の向上を目的とした事業で、次に該当する非営利事業とします。

①講演会、研修会、シンポジウムなどの開催
②啓発資料の作成・配布
③ふれあい交流
④体験活動
⑤その他、人権啓発に明らかに寄与すると認められる事業
（※他から補助を受けている事業、団体内部の活動にとどまるものなどは対象外です）

●応募資格

高知県内のＮＰＯ、ボランティア団体及び民間の団体などの応募で、次のとおりとします。
ただし、応募回数は各年度に１回限りとします。

①県内を拠点として活動していること
②政治団体、宗教団体、暴力団、暴力団の統制下にある団体でないこと
③団体等内部の予算において支援対象事業の位置づけが示せること
④支部等を有する団体については、県単位の連合体を１団体とすること
⑤明確な会計、経理を実施報告できること
⑥平成20～22年度の３年間連続して当事業の対象となっていないこと

●支援金額など

支援率：支援の対象と認められた経費の80％以内
支援金額：１件につき上限40万円まで

支援対象経費：賃金、謝金（１人の講師等に対する謝金は30万円まで）、旅費、物品購入費、印刷製本費、通信運搬費、会場使用料及び賃借料、その他必要な経費（※いずれも社会通念上妥当又は必要最小限度の額。ただし、食糧費、備品購入費は対象外。）

●支援対象の期間

支援対象とする事業の実施期間は、支援決定の日から平成24年２月29日までとします。

●募集期間

平成23年11月30日まで
（平成23年度予算　200万円）

ただし、必要に応じて募集期間を短縮・延長する場合は、別途通知します。
応募に必要な書類は、当センターのホームページに掲載しています。
※支援状況により対応できない場合がありますので、応募の際はあらかじめ下記にお問い合わせください。

●支援の決定

審査会の審査を経て、予算の範囲内で支援の可否を決定し、申請者に通知します。

応募・問い合わせ先　（財）高知県人権啓発センター　　企画啓発担当　野村
〒780-0870　高知市本町４丁目1－37　　☎（088）821-4681　　FAX（088）821-4440
E-mail　center@kochi-jinken.or.jp　　ホームページ：http://www.kochi-jinken.or.jp
※当センターの“じんけんライブラリー”では人権に関する図書、ビデオ・ＤＶＤなどの貸出を行っています。

地上デジタル放送視聴のための低所得者支援の拡大について

総務省では、経済的な理由で地上デジタル放送をまだ視聴できない「ＮＨＫ放送受信料全額免除世帯」に対する支援を行っています。

今回、その支援の対象に「市町村民税非課税世帯」を加えることとなりました。

具体的には、まだ地上デジタル放送に対応できていない「世帯全員が市町村民税非課税の措置を受けている世帯」に、簡易なチューナー（1台）を無償で給付（配送）します。

詳しくは、総務省　地デジチューナー支援実施センター（０５７０－０２３７２４）へお問い合わせください。

※ＮＨＫ放送受信料全額免除世帯への支援の問合わせは、総務省　地デジチューナー支援実施センター（０５７０－１０３３８４０）まで

学校だより

能津小学校

交通安全教室

4月25日(月)午後、伊野警察署の方に来ていただいて、交通安全教室を行いました。はじめに、低学年と高学年に分かれて、信号機のある道路の横断の仕方や自転車に乗っての安全確認の練習をしました。低学年は、警察の方から横断の仕方を習い、信号機をよく見て青になるのを確認しました。そして、しっかりと手を上げて左右を確認してから横断をしました。高学年は、自転車に乗って、スタートの時に左右を見たり、後ろを確認したりすることを学習し、実際に運動場で乗って練習をしました。子どもたちは、警察の方の話をしっかり聞いて、できるようにがんばっていました。最後に、6年生が、「横断の仕方や自転車の乗り方を教えてくださってありがとうございました。」とお礼のことばを言いました。警察の方からも「安全教室で学習したことを忘れないで、交通事故にあわないようにしてください。」と挨拶がありました。

こいのぼり集会

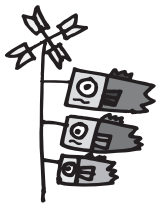

5月2日(月)晴天の中、能津保育園児を迎えて、こいのぼり集会を行いました。この集会は、「縦割り班メンバーによる競技を通して、新入生歓迎と班の親睦、協力の機会とする」ことと「保育園児との交流を図る」ことを目的としています。開会式が始まると、1年生4人が、朝礼台に上がり「今日は、楽しいこいのぼり集会です。保育園の人も小学生の人も仲良く元気にがんばりましょう。」と、大きな声で、はじめの言葉を言いました。1番の競技は、保育園児の「かけっこ」です。みんな元気よく運動場を走り抜けて行きました。2番は、「こいくぐり」です。応援に来てくださっていた保育園児のお父さんにも手伝っていただきました。小学生と保育園児が仲良くこいのぼりの口から入って、上手にくぐり抜けて行きました。3番は、「フラフープわたりリレー」です。2人が手をつないで、前に置いたフラフープめがけてジャンプをします。折り返しは、フラフープの中に入り、汽車になって帰ってきました。その後は、保育園児の「リズム体操」や「おそろいジャンケンリレー」「ジグザグリレー」と続き、最後に「縦割り班対抗リレー」を行いました。どの競技も子どもたちは、元気いっぱいに楽しんでいました。最後に児童会の6年生が「楽しかったですか。みんな目標は守れたと思います。地域の皆さん本当にありがとうございました。」と終わりのことばを言いました。

7月は加茂小学校です

第145号　2011.6.1　日高村立図書館

6月 コスモス文庫通信

4月の入館者数 386人

県立図書館バス巡回開始！

県立図書館の移動図書館（バス）が、５月から能津地区、加茂地区にも巡回を始めました。次回は６月25日(土)です。

村立図書館	加茂ふれあいプラザ	能津公民館
10:00〜12:00	13:20〜14:10	15:00〜15:50

日高読もう会朗読クラブの民話集ができました

先着100名様におわけいたします。
詳細は別チラシ「読もう会通信(仮称)」をご覧ください。

★日高中職場体験学習★

今年も「わくわくワークス」で日高中学校の生徒３名が来てくれました。カウンター業務のほか、書架の整理、ラベル貼りなど、普段目につきにくい作業も体験してもらいました。

6月の予定

6/未定(土)	11:00〜11:30	マークのえいごでおはなし会
6/22(水)	15:30〜16:00	おはなし会(日高読もう会)
6/25(土)	11:00〜11:30	おはなしの森(朗読ひだか)
	10:00〜15:00	県立図書館移動図書館バス

6月の展示

(一般書)「ポップな混沌〜サブカルを召し上がれ」
(児童書)「おとうさんと　いっしょ！」

新着図書

一覧は「図書館回覧板」、教委ＨＰに掲載

「ポリティコン」桐野夏生 /「三陸海岸大津波」吉村昭
「うちのトコでは２」「気軽に楽しむ！高知の海釣り」　ほか

東日本大震災をきっかけに、南海地震への対策や原発についての見直しがされています。知りたい情報がありましたら、まずはお問い合わせください。

◆ 図書館利用案内 ◆

- 開館時間　午前10時〜午後６時
- 休 館 日　月曜･祝日･最終日曜･年末年始
- 貸　　出　ひとり５冊まで、２週間

日高村本郷192　☎20－1533
http://www.kochinet.ed.jp/hidaka-v/

仁淀病院旧病棟で救助訓練

仁淀消防組合では、４月７日㈭、８日㈮の午前中、職員全員が２日間に分かれて、解体工事中の仁淀病院旧病棟の一部をお借りして救助訓練を実施しました。

今回の訓練は、倒壊建物に要救助者が取り残されていることを想定した救出救助訓練、及び、耐火建築物が倒壊した場合の救出救助技術の実技研修を実施したものです。

訓練では、現存する建物を実際に破壊するなど通常ではできない救助活動訓練を、現在工事中の現場を利用させてもらい、より実救助現場に近い状態で実施することができ大変有意義でした。今後も、更なる技術練磨に努めてまいります。

訓練実施に際して、工事中にもかかわらず施設利用を快く承諾してくださいました仁淀病院ＪＶ工事所様及び仁淀病院様には厚くお礼申し上げます。

ひだか俳壇
～池野いちび選～

○手も足も
達者で今日も青田見に　濱田　幸

田を植えてから、一か月ほどして、稲が青々とした田圃を青田（あおた）という。掲句の作者は、今日も、水加減や稲の育ち方をたしかめながら見て廻る。稲もそれに応えるようにさわやかになびく。

○すみれすみれ
ぢつと見つめてゐる菫　駒木　基克

菫は、山野に、うつむきがちにひっそりと咲く。その小さくて、つつましい花は可憐で、人々に愛される。菫の語源は、花の形が、大工道具の「墨入れ」に似ているからといわれる。
〝山路来てなにやらゆかし菫草〟は芭蕉の句。

若蘆の丈を揃へる中洲かな　伊野部哲也
田の神の祠を隠しゆく青田

田舎道青田広がりバスは行く　岩村　さと
鯉幟家族揃いて空に舞ふ　柏井　皓子
静けさをやぶる筍掘りの音
窓開けて青田の風を容れにけり　川瀬　晴恵
園児等の列のみだるる芝桜
鶯のあちこちで鳴き鶏見張る　島田　瞳
鯉幟届かぬ先の風も吸ふ
茶道具も替はる八十八夜かな　鎮西　美緒
濃くうすく青田の色や村つなぐ
葉桜にもたれて待ちしそのむかし　中村　梅子
濡れそぼつポピーの弁を解く風
蝶までを飼ふと青虫持ち帰る　中山　美根
桜餅誰に土産ぞ千鳥足
長き足交互に沈め鷺は田に　西岡　邦彦
滑空すパラグライダー春の風
春の風広庇（ひさし）には碁の響き　橋詰登志子
白鷺の片足で佇つ青田かな
降りかかる香に満たされて芽木の道　池野いちび
人混みて人声のなき牡丹園
鳥籠の中のブランコ　バード・デイ

俳句教室
コスモス
寸評　いちび

○彼岸きて
まだまだ風が身にしみる　谷岡　葉子

彼岸といえば、俳句では、春の彼岸のことです。「暑さ寒さも彼岸まで」と言われるとおり、彼岸はよい時候ではありますが、この句のように、風が身にしみるような時もあります。
〝毎年よ彼岸の入に寒のは〟という、正岡子規の句は有名です。

○春の海大漁旗立て船戻る　寺田　信子

のどかな春の海を大漁旗（たいりょうき）の船が帰ってきます。漁船の人、船の帰りを待つ人の喜びの声が聞こえてきそうです。このようなきれいな海や魚を放射線などに侵されてはなりません。

草餅にかぶりつく孫目が笑ふ　野村　近子
ミニハウス区切り区切りに苗札を
震災の爪痕深く彼岸入り　山中　芳子
待ちわびて時流れけり山桜
鶯のさえづりを聞くめざめかな　山本眞知子
被災地にふるさとの歌悲しき春

俳句教室
興味のある方は、ぜひご参加ください!!
初心者ももちろん大歓迎。
次回予定　平成23年6月6日(月)
兼題　**「南瓜（かぼちゃ）の花」**
連絡先・東部福祉館　☎24-5440

飼えなくなった犬の引き取り日

6月の犬引き取り日

2日(木)、9日(木)、21日(火)、30日(木)

受付時間　8：30～9：30

※処理手続きの都合上、前日16時までに産業環境課まで連絡をお願いします。

平成23年度
子犬の譲渡会案内

6月16日(木)

※詳しくは産業環境課までお問い合わせください。

☎24－4647

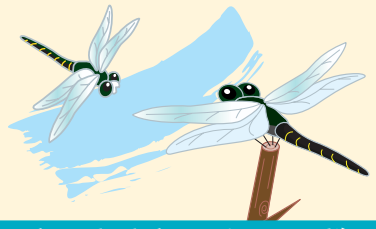

日高村のトンボ

日高村で見られる特徴的なトンボを、季節に応じて、紹介するコーナーです。(社)トンボと自然を考える会の杉村光俊常務理事のご協力をいただき、毎月紹介しています。

第14回 アオヤンマ

全長67～75mm。体の大半が緑色をした中形のヤンマです。高知県では1980年５月11日に鹿児の湿地帯（現・調整池）で初めて発見された種類で、その発見についての裏話を少々。実は土佐市の宇佐からも同じ年の５月23日に交尾中のオス、メスが発見されているのですが、日高村では羽化での確認でした。つまり、少なくとも1979年には村内で生殖活動が行われていたということになり、日高村は文句なしの高知県初記録地と断言できるのです。その後旧春野町、須崎市、旧中村市からも発見されるなど、県内全域に広がりを見せていましたが、1990年代以降は日高村の日下川（岡花）調整池の外ではほとんど見られなくなっています。

成虫は５月上旬から８月上旬にかけて見られ、マコモやヒメガマなど、背の高い抽水植物（根は水中にあって、葉や茎などを水上に突き出す植物）が密生する水辺からほとんど離れません。成熟したオスはその中に潜り込むようにパトロール飛翔してメスを見つけ、カップルとなります。産卵は主に晴天の日中、水上の植物内に行います。また盛夏には摂食のために黄昏飛翔も行い、しばしば数頭から数十頭の群飛となることがあります。

マーク日記 ALT Mark

SUNDAY, MAY 8, 2011

Karaoke

As planned, during Golden Week I hiked Yokogura-yama and Kokuzo-san. I'm making good progress in my plans of hiking all the mountains with trails in Kochi Prefecture. In other news, I've been trying to learn more Japanese songs to sing at Karaoke. I sing a lot of English songs and especially like Disney, but I want to branch out. So far I've been trying to sing 上を向いて歩こう, 夢の中へ, 残酷な天使のテーゼ, and 初めてのチュウ, 夢の中へ aside, these are all songs I've heard my Japanese friends or other ALTs sing several times. I don't listen to a lot of Japanese music, but I want to practice. So if you have any recommendations please tell me! Easy to sing songs with catchy rhythms are probably the best.

予定どおりゴールデンウィークに、横倉山と虚空蔵山に登ったで。高知県の山すべて登るつもりで、頑張るき！

それと、カラオケで日本語の歌を歌えるように覚えたいねえ！

ディズニーなどの英語の歌はよく歌うけど、もっともっとレパートリーを広げたいがよ。今まで歌ったことがある歌は、「上を向いてあるこう」、「夢の中へ」、「残酷な天使のテーゼ」と「初めてのチュウ」。

「夢の中へ」以外は日本人の友達とか他の ALT たちが歌うがを聞いたりして、なんとなく歌えるばあになったかな。

ふだんあんまり日本語の音楽を聞かんき、これから練習していっぱい歌を覚えるきねえ。

おすすめの曲があれば、ぜひ教えてね！簡単な耳に残る覚えやすい歌がえいねえ。

日本の歌をいっぱい覚えたいね

ひだか Village Now

日高村の人口

４月末現在（前月比）

世帯数	2,484戸（±０戸）
人　口	5,682人（－12人）
男	2,687人（－４人）
女	2,995人（－８人）

日高村の交通事故発生状況

平成23年１～４月分（４月）

人身事故	５（１件）
死　者	０（０名）
傷　者	５（１名）

お誕生おめでとうございます!!

お誕生日	氏名	性別	保護者	自治会
３月26日	西岡　美咲	女	秀樹	大橋東
４月６日	森田　清大	男	清史	石田
４月18日	矢野　弦太	男	隆補	猿田
４月18日	矢野　美紘	女	隆補	猿田

ご冥福をお祈りいたします

氏名	享年(満)	自治会
髙橋　肇子	86歳	田福
廣井　生幸	74歳	岡端
戸梶三木枝	101歳	井峯
横山　繁忠	78歳	大川内
嶋田　晴夫	83歳	長山田

※順不同・敬称略。　ご家族の同意をいただいた方のみ掲載しています。

「広報ひだか」は、再生紙を使用しています

広報ひだか 2011 6月号 No.510
〒781-2194 高知県高岡郡日高村本郷61-1☎0889-24-5113 FAX0889-24-7900
日高村ホームページ　http://www.vill.hidaka.kochi.jp　E-mai: daihyo@vill.hidaka.kochi.jp
発行/日高村役場　編集/日高村広報編集委員会　印刷/西村謄写堂